盛京時報
The Shengching Shihpao
(大正十年五月二十四日)
發行兼編輯人 菊池貞二
印刷人 宮川質作
發行所 盛京時報社
中日…大祭禮拜日

時刻表
幹綫
熊岳城 大石橋 海城 湯崗子 四平街 公主嶺 長春到 開原 鐵嶺 奉天到 熊岳城 金州 大房身 蘇家屯 撫順 安東 本溪湖 奉天

論說

武力餒矣

慨自俾士麥之鐵血主義出。世人率爲金科玉律。大開殺伐。其始也。野蠻與文明戰。進而半文明與全文明戰。再進而全文明與全文明戰。愈演愈烈。遂激而有此次歐洲之大戰。殺人如麻。盈野盈城。以光明燦爛之地。爲血肉相搏之場。其天然耶。其人事耶。誠不能不令好用武力者有所覺悟矣。然若塞爾維亞比利時之保守其土地而戰者。謂之自衞主義。若奥大利德意志之擴充其勢力而戰者。謂之侵畧主義。自衞主義。愛國主義也。侵畧主義。軍國主義也。而今而後。無論何人。步武德奥。固有緣木求魚之勢。雖奏膚功。當爲舉世所公認。至攻時自衞。究不失良心上之作用。即不幸而主戰。一決雌雄。又誰得而議其後。乃返觀中國。南北權利之爭。迄無寧歲。軍閥氣焰。非不咄咄逼人。顧何以庫倫失守以來。蒙部風雲。日緊一日。而援庫復援庫。卒無英姿颯爽。殺敵致果之流。以盡軍人之天職。主帥有知。其羞慚尚有餘地耶。然聞張作霖日前謁見徐總統。關於蒙古問題之主張。謂表面雖須出兵。以示中央威信。然實則務取妥協政策。嗚呼張使。以蒙人之擅圖獨立。破我藩籬。彼曲我直。昭然大白。師直爲壯。非長驅克敵。殲彼渠魁。斷無妥協之理由。如謂五族共和。不能以一部蒙人作亂之故。仇視蒙古全體。在第三者或可以妥協之說進。俾免同種相殘。稍示寬大。豈援庫軍隊之首領。反以政府出兵。姑爲示威之行動。以自悉其軍心而餒其士氣。至於此極耶。況蒙亂關係國家領土。視孫文之兒戲總統。其輕重不可以道里計。如謂對蒙政策。可採妥協。不必大張撻伐。然討伐孫文之主張。則又何以自解耶。嗚呼。吾國軍人之勇於私鬪。怯於公戰。大率類是。張氏對于蒙事之名雖出兵。實須妥協云云。不過不打自招耳。於張氏乎何尤。昔唐室季世。兵禍天下。有以優伶得節鉞者。有以蹴鞠封藩王者。五季之亂。遂成于此。以今方昔。居然神似。特彼時所謂藩鎭者。猶有割據一方之思想。不得不噢咻其人民。整飭其內治。故天下雖分崩離析。而小民猶得稍安喘息。今之所謂武人者。則並此思想而無之。祇知縱欲耳。祇知聚斂耳。議者以其平日飛揚跋扈。藐視法律。違反民意。恒謂甘冒天下之大不韙。豈知此輩固未講天下有所謂不韙者哉。孟子有言曰。人必自侮而後人侮之。家必自毁而後人毀之。國必自伐而後人伐之。吾國常道。自侮自毁自伐極矣。使我同胞尚不起而圖之。庸有噍類耶。嗚呼噫嘻。

彼輩可以休矣(傲)

東京所開之軍事外交會議。其內容如何。迄未發表。然試由二三漏洩消息觀之。非絕非不利中國之會議可以斷言。未始非爲中日兩國握手慶賀也。

消息之一曰。山東問題。無論直接交涉與否。先須在山東鐵路沿綫。從速撤兵。消息之二曰。須在西伯利實行徹底的撤兵。夫西伯利方面之撤兵與中國無甚關係。然日本對外政策之發形和平。則可以概見。至山東鐵路沿綫之撤兵。本爲中國輿論所極希望。而倘能見諸事實。則中日感情。亦可因以一新矣。

今日列國之于中國。均採協調主義。縱令日本有如何勢力。萬不能獨覬新銀團。獨擅借欵。復決不能反對列強。肆行迫壓。是自明之理耳。何物狡兎。利用機會。從中煽惑。以誣日本耶。彼輩會謂日本對華政策。行將變更矣。然。將往善處變化也。果爾。則彼狡焉思逞者。亦可以休矣。

楊督弭亂辦法(傲)

新督楊增新。所條陳之弭亂辦法。由吾人觀之。平坂凡庸。絕無特色之可言。惟在頑冥不靈之督軍中。偶有抱有此項意見者。則亦足目爲奇特而已。況新疆一隅。毘連俄境。動輒當激黨覬覦之衝。而楊督耳目所觸。尤爲痛切乎。

楊督乃以中國十年來糾紛之責任。歸諸武人曰。問商界有倡亂者乎。曰。無有也。問農界有倡亂者乎。曰。無有也。問工界有倡亂者乎。曰。無有也。中國之敢于爲亂。使全國無寧日者。不過有勢力之一二偉人耳。更以爲歐戰期內所招之華僑。爲極危險分子。謂昔日革命動機之發于上者。詎知不必發于下哉。是除二三軍閥領袖外。全國識者與全國人民。早已有所覺悟者也。固不成問題。今則在實行如何而已。今日救國之道。捨剷除害民之兵。厲行利民之政。他無良法。不待楊氏提倡而後知也。惟以言之易。行之難之故。國民迄不能脫于水深火熱之中也。

夫身爲督軍。而主張廢督裁兵者。非自楊氏始。唐繼堯提倡于前。盧永祥田中玉響應于後。就中若田氏堅請廢督曰。請由隗始。曾幾何時。今皆歸于無聲無臭之境。寂寂無聞。不知楊氏之所以敢爲此言者。詎以新疆邊陲。並無抑盤之可言乎。抑亦有慨於二三武人之跋扈乎。勿與唐盧田諸公爲伍。則幸甚。

倫敦風景

英國議事堂

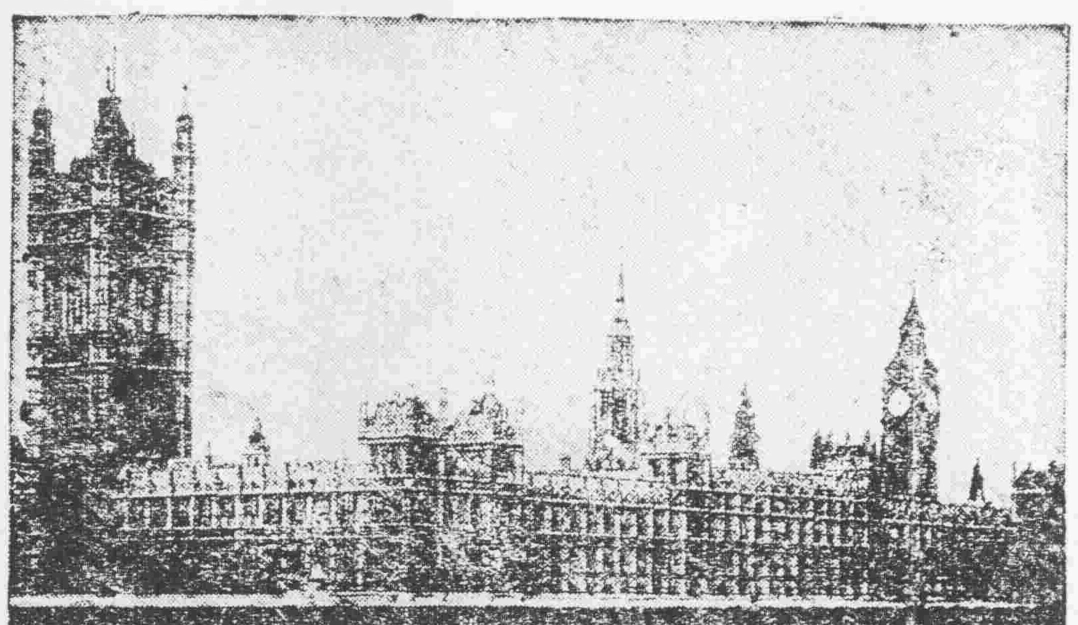

俄國過激主義傾向溫和

▲列甯派之勝利 ▲頗圖接近于外國

●過激主義兩派之抗爭

近來勞農俄國之政治方針及經濟狀態。確有一種進化之趨勢。而歐洲各國之政治及經濟。似亦不免受其影響。查現在莫斯科政府當局。對于適用共產主義之意見。分爲兩派。已爲世人所共識。該兩派一則屬于杜魯基所率領。即係常持激烈意見。始終主張建設極端的共產主義于俄國。並實現共產主義之世界革命者。一則爲溫和派。以列甯爲首領。溫和派者。固即遵奉共產主義。與杜魯基之激烈派。毫不相違。但對于共產主義之方針及意見。則與激烈派頗不相同。而屬于溫和派之人物。亦較于激烈派。爲有政治家。其政治的手腕。亦有一日之長。其所提倡者。即是溫和漸進主義也。先是溫和與激烈兩派。關于締結勞働組合問題。相互辯難。迄無結果。蓋杜魯基之意。在適用獨裁的武斷手段於產業政策。以建設俄國共產主義的產業。而列甯則計劃代武斷手段。以利用勞働組合以訓練勞働者。然後大成共產的勞働者之產業組織。

●溫和派竟爾制勝

夫列寧基也。杜魯基也。其志則一。其途則異。勞働組合。多反對杜魯基之武斷政策。去年十一月。俄國勞働組合全國大會之宣言。畧謂『勞働組合。應當抵抗將勞働組合改爲中央集權主義的機關』。及武斷的機關。激烈派亦攻擊勞働組合溫和派。双方對峙。各不相下。大有勞農政府分裂之形勢。然而溫和派。竟壓倒激烈派。列寧之意見。遂得貫徹于激烈派矣。(未完)

歐美今後之趨勢

今年以來。歐美形勢。朝變夕改。實有令人難以測揣之概。然則今後之趨勢。果將如何變遷。是尤吾人所不敢遽下斷語者。第其今昔之顚倒可預斷也。自一八九八年美西戰爭。美國佔得西班牙之殖民地後。俄皇即唱開和平會議。通告各國。旋又由當時之威廉斯鐵。得週遊各邦。徵求和平意見。歸國後。乃著一書。曰(歐洲合衆國)。即併合歐洲諸國而爲一國也。蓋斯鐵得。當時以爲世界和平之氣運時機已到。故始有如上之著述。然未幾而事實上。則已大相反背矣。又該氏曾謂俄皇爲主持世界和平之一人。非威脅世界之國者也。然未及數載。即有日俄戰爭之發生。是與該氏之希望。亦已大相刺謬。設如大戰之時。該氏弗死。則其失望之處。當更有甚於向者矣。(該氏于歐戰前。曾在大西洋。遇難身死)。雖然俄皇之和平主義。亦非毫無真意者。且頗適於俄國當時之國情。不過其所以主唱和平者。自有種種原因。不待言矣。當時市羅次禾之諫告。固亦其中之一因也。然俄國當時國情。若殊不可測。表面上雖甚平靜。而人民不變其侵畧政策。則起何種國亂。之抑鬱不平。已達極點。蠢蠢欲動。(未完)

駐赤俄一週年記(續)

勞動者在工廠時。于業務之餘。均有練習鎗操之義務。蓋勞農俄國。已施行一般勞動強制法。而同時又施行一般徵兵制度。欲以實現其國民皆兵之主義也。近勞農政府以所有之產業機關將盡收爲國有。故其需要貨幣之程度。較其他資本國爲薄。且全廢貨幣。以物質」代貨爲過激派之理想。(然生產物。)農產物尤然。未完全收入政府掌握之中。則勞動者無論若何。斷不能離自由市場。故仍行給資制度也。唯原則以獎勵勞動。故則于一定月薪之外。另定有依工作之多寡。或勤勉之程度。得給與特別欵項之法。而規定之月薪。則隨工事之性質而區分焉。如現則分勞動爲三種。又以勞動者之能力爲標準。而分爲十二階級。各階級之比爲一。對之工資焉。及實施時。始知給與特別獎欵一事。因種種關係。不克實行。亦其最初所規定之工資最高與最底數。亦隨盧布價值之日下而變更數次矣。然現在之最低級爲一千二百盧布。最高級則爲四千八百盧布也。至各階級之等差。則仍爲一對一七五之比例。唯薪工以外者。加給若干戰時之增俸耳。然各處物價。有相差甚遠者。故職業協會。(工資多寡例應由職業協會規定非政府直接規定。)依各區之物價。分全國爲若干區。以規定適合于各地方生活之工資焉。以上所述者。乃莫斯科之標準工資也。

▲救濟社會策 自勞農政府之性質觀之。則其所規定救濟社會之策。亦應注意之要件也。雖爲彼故意表示善政之一種手段。然在混亂若是之今日。竟行相當之成績。亦頗欽佩矣。玆試舉其重要者。如下。

一。凡從事勞動(傭役)者。無須負擔救濟社會之費用。

二。所謂救濟者。于喪失勞動能力之一切時機。及失業時施行之。

三。凡失主要勞動者之勞動者之家族。及服軍務勞動者之家族。均可受救濟。

四。因疾病過失致殘廢。或收容于檢疫所之勞動者。得受與月薪相等之扶助金。

五。因勞動致殘廢者。無論其原因如何。均得受一月至一千八百盧布之扶助金。

六。胎前產後之婦人。在因生育。免其勞動期內。仍得領受月薪之全部。胎前產後之婦人。得于一定之七期內。免其從事勞動。其從事筋肉勞動者。前後各八星期。從事腦力者。則各六星期也。(未完)

愛情小說 優鉢曇花(七)

但見新娘珠冠霞帔。上罩粉紅蟬翼紗。紅緞繡襖。其下爲卓帷所蔽未能俯瞰。而架金絲碧玻眼鏡。正在此時。忽被後至之人。擠力一擠。稚輝遂得接近細視。亦一巧機。但見其目不轉瞬。心中若有所思。意謂若個新娘。似曾相識。豈予之目炫耶。抑世間果有面貌相同者耶。直欲索解人而不得也。彼李氏退離之蓮姑。其狀貌身段。非亦如是者耶。如以爲非。何以毫無參差。誠如宋玉所云。施朱則太赤。傅粉則太白。增一分則太長。減一分則太短。今其色澤長短。不差毫厘。則是蓮姑也可必矣。然必決定以爲是者。彼蓮姑非抱小姑居處願無郎之旨者乎。獨不念前此已出閣數年。祇與樓頭冷月一丸。作蘭閨之佳會。若夫嬰而偶欲加入作爲會員。個妮子非指爲人也虎者。急躲床下。作避患計。甚至無法轉圜。方議離鸞之事。則隔半載之久。何又幡然變計。徒思別抱琵琶耶。吾意蓮姑當不出此。即以新郎之才貌而論。族姪超凡。與現在之小主人。雅俗迥殊相差者未可以道里計豈蓮姑不愛風雅士。而獨鍾情于紈袴子歟。此節又當不然。(閱者想亦滿腹生疑)稚輝于是時間。正在是耶非耶。非耶是耶。二者交戰于胸中。難解難分之際。忽聞招待員高聲呼曰。李稚翁請東廂座席。(幸有此一呼不然此老恐患神經病)稚輝抽身而出。踱至東廂。見諸客皆已就座。逐向空位坐下。招待員上前敬酒。既未看見又未聽聞。一片疑雲。猶未飄空撐去。同席者嗤之以鼻。有豪爽者大聲曰。某翁敬君酒。何不聞不見耶。稚輝方瘤始領說。即向同座之人問曰。坤宅誰氏。有知之者應曰。某洋行買辦胡某之女。住某處者。稚輝聞之爲之舌橋不下。然世之似是而實非者。亦往往而有。或者胡姓另有幼女。與蓮姑爲姊妹花者。則小喬之酷類大喬。或亦題中應有之義。不妨將此疑案暫爲擱置。容再調查。以明究竟可也。(作者亦欲暫爲擱筆)(未完)

廣告

滿鐵定期船 大連出帆廣告
青島上海行 榊丸 五月廿二日正午開航上海行
▲以上兩船均設有船內無線電信局 滿鐵埠頭事務所
上海行 斯慶托拉丸 五月廿一日正午開航青島上海行
海運課 客荷取扱 丸二商會 大連監部通二丁目 (電話二六四〇、一八五五)

日本郵船會社 大連出帆
長崎、門司、神戶、橫濱行 高砂丸 六月二日 花咲丸 五月廿五日
天津牛莊行 沽沽丸 五月廿五日 濟州丸 六月九日 西砂丸 五月廿七日
門司神戶大阪行 相模丸 五月廿三日 山東丸 五月廿七日 漢堡行 二十日
三井物產株式會社 大連支店 日本郵船株式會社代理店
鎌倉丸 五月底 晚香坡亞脫爾行
右定期船倘因天候及其他事故日時或有變更

本堂醫士張沛然先生由客臘中旬請假旋里自啓程後每日來敝堂就醫診治不遇而返甚夥該醫業于日昨始由家返櫃照常診病因恐欲就醫診視者未克週知特此登報聲明以濟信者爲醫之誠而慰病家之盼望耳
奉天鐘樓南同和堂謹啓

聲明作廢
本號由哈爾濱運往奉天南滿車站小米三十頓計將二八一四號儎紙遺失現已聲明將米提出惟此儎紙無論中外何人拾去作爲廢紙特此聲明
臨榆縣海陽鎮德昆泰啓

中國劇 每部定價大洋一元五角 辻聽花先生中
是係書北京順天時報社所發行書中中國四千年間之劇史內容逐序敘述緘有考據梨園內情與優伶生活條分縷析言之綦詳且有中外偉人名士之題詞序文及名伶各種照片及歌詞裝裝華麗梨菊競爭洵爲宇內破天荒之傑作而案頭陳列之珍品也

金梅集 梅花道人編著
每部定價大洋一元
是書爲著名坤伶金少梅所編著者書中含有海內名士文人評劇大家之序文筆詞月旦劇評小傳等且加以少梅眞筆各相片十餘幅

盛京時報社代售

中日合辦 正隆銀行奉天支店
本行照除一般銀行例辦理一切放存欵重各項事宜如左 一所有辦理及匯兌各項以親切可嘷爲宗旨 一外貸欵兌事務主捷以顧主 一凡放以公債票抵押者息率外格從廉 凡各種公債票照市價從優交易 一換金銀小洋事宜照市價格外公道以兌招徠
奉天小西關 奉天新市街電話六八〇番
本行 大連大山通 電話長日二五二番 中二七一番
總辦 安田善三郎 電話長六八一番
分行 營口 撫順 開原 錦州 鄭家屯 芝罘 天津 旅順 長春

遺失股票聲明作廢
啓者鄙人於舊歷四月初三日由家行至昌黎縣住宿同和客棧夜間被賊竊去皮包一個內有長春益通銀行股票兩張係行字三百五三號三百五十四號並有本名戳記一顆嗣後無論落於何界之手概作無效特此登報
張靜齋謹啓

奉天小西門 寶榮公司 塊煤 爐煤 撫順煙臺 奉新市街一二番 中五號煤廠
各樣煤 義昌號 日電話四七五番

交通銀行發息開會通告
啓者民國九年份股本利息玆經會議決官利六釐 紅利八釐定於五月十日即舊歷四月初三日在各處總分支行所開始發給請股東諸君屆時携股票前往就近總分支行所按照規定手續支取利息并定於五月二十二日即舊歷四月十五日午後一時在北京前門內西皮布街銀行公會開股東常會務請股東諸君於會期前五日携帶股票到北京本行總管理處驗明領取赴會入場劵其有遠道不克親自到會須委託代表者應請先期親携股票到就近本分行開具股票戶名號數作委託書由該分行驗明蓋章交由代表人攜赴北京本行總管理處驗明照領入場劵赴會特此通告
交通銀行董事會啓

告白注意

週知
啓者哈埠八站世成泰火磨業於民國九年十月間辦理營業房產地基並鍋爐全部機器及一切舖墊完全兌歸江省廣信公司管業字號改爲廣信火磨通記商標改爲紅星本火磨資本雄厚大加擴充重換細羅麵粉務求精潔異常廣招徠價目格外輕廉大宗批銷尤加優待現雖開辦未久業已聲馳遐邇惠顧諸君率乘參觀再本磨承銷商拉爾廣信公司城廠自製麻袋物質既美取價尤廉此項商城曾經聘請中外化學技師細心化驗公爲製造其中所含各種顏料纖質以及製造各法並代銷章程均經擬有詳章函索即寄如承惠顧請移玉本眼房面議特此佈告
哈濱八站廣信火磨通記謹啓

政俗公報社出版廣告
敬啓者敝同人等在察區長安街路東組織一政俗公報本報純爲傳達政令改良社會風俗爲宗旨玆定於陽歷五月二十五日出版 敝同人等才力綿薄智識淺鮮尚希各界閱者 諸君隨時指導爲幸切祝切禱此佈
察哈爾政俗公報謹啓

公頌陸軍騎兵第一旅第一團劉團長勦匪勤勞及軍士仁義之德政
黑龍江陸軍騎兵一旅一團劉團長前于民國八年春間會駐防林甸全境託賴治安詎因改防肇州林境胡匪猖獗祗少兵單勤守難兼當經各商號等電請仍准駐防林甸自該團長回林後視匪如仇朝夕探詢幾無閑日特聞匪警該團長躬親督勦上年臘月二十八日在縣東與天合接仗誠恐匪川調虎離山之計緊撤回乃竟不出團長所料逃該匪於是晚十鐘果潛來廿餘騎闖逼縣署後牆嗣因覺察逃串足見團長調度有方舊歷元旦復與該匪接仗斃匪數名後恐事力單當省調派劉營長耀東並本團郭營長惠洲于少校貴忍跟踪追勦至鐵路西斃匪數名匪復回竄至莫家店北團長身先士卒而士兵亦力爭先進竟將該匪擊散計往返奔馳十數晝夜此即團長不辭勞瘁之一斑也至平素軍士赴街買貨對待商民無不公平到處勦匪秋毫無犯紀律嚴明因此我林甸商民人等無以感報玆登報端以彰其德
林甸縣商會謹頌

恭頌克山縣監督會一李公德政
竊以克邑設縣甫及六載草萊初闢百政待舉自我監督會一李公來令斯邦勤求民隱釐防厲僚對於地方興革事宜竭盡心力鉅細無遺邑民愛戴同已有口皆碑矣迺李公猶以大帮胡匪屢由海拜各界竄至縣境而警單力薄槍彈缺乏不克捍禦爰為籌欵妥集紳商會議按照警區籌款購槍分編游擊隊巡緝捕以衛閭閻本年二月第二游擊隊首先成立遴委第二區區官米春暄君兼任第二游擊隊指揮徐香九高青山謝文泉劉玉書諸君爲隊長訓練兵士人整馬齊視與陸軍無異三月十八日匪首梅青攻入西城鎮商民被搶警區被燬區官陶寶昌奮勇迎擊彈盡被虜李監督聞報飛飭米區官督帶游擊隊星馳往勦匪聞而懼竄飈無踪收隊回縣探知匪首占北結夥三十餘名在一棵樹盤踞即率隊長徐香九高青山劉玉書謝文泉諸君督隊迎勦與匪鏖仗四小時之久斃匪一名生擒二名救下人票大小六名得獲槍枝馬匹數件甚夥匪勢不支漫散而逃整隊返縣報告李監督豪將無主馬匹贓物悉充賞官兵歡躍深感賞罰分明於是該區官隊長等益加奮勉帶隊巡緝屢在龍鎮等縣交界地方與全勝三勝等股匪接仗傷匪數名擒馬數匹匪等聞風膽落咸往東北方而遠遁克邑地面賴以安靜此皆仰賴我監督知人善任區官隊長諸公捍禦保障之力未易臻此也民等感戴無以爲報特登報章表揚諸公德政
克山縣二克山鎮紳民農商各界代表 湊耀三 李鑑堂 李丙忱 謝廷化 車鎬綠 張連科 馬州臣 楊維臣 張堃林 修純女 滕寰五 苗汝田 馬子驥 滕秀峰 薛耀齊 曹鴻顯 周文三 張鳳奎 安漢卿 郎振揚 曲蕙緒 趙五臣 范玉堂 等恭頌

震義銀行開幕廣告
本行資本總額一千萬元收足二百五十萬元並經中國財政部幣制局暨國領事館批准註冊玆定於五月二十八號開幕辦理一切銀行業務如蒙諸君賜顧無任歡迎特此通告
總董 張勳 協董 楊壽楠 總裁 劉文揆 副總裁 李恩慶 董事 柯維良 姜兆璜 經理 張肇達 京行行長 吳乃琛 副行長 胡仁鏡 謹啓
地址 北京東交民巷 桂樂弟 電話東局 一三八四 一〇三三

恭頌克山縣監督李公會一德政
自我公蒞任斯土對於地方各鎮公益無不竭力籌畫以至盡善鉅細無遺即我德都荒野初闢百政待舉我公任職未幾即派員到鎮整頓警學提倡農商催修街基興利除害種種弊端無不改革不特於此即我邑數載未決之冤獄經公審訊朝訊夕判歲遂神明原被悉服歡聲載道即閭閻婦孺亦知我公爲賢宰也再歛鎭地處邊塞匪盜垂涎我公與騎兵三營十二連連長趙麗泉君互相維持地方賴以治安欲報無由特登報章以彰公德
德都鎭農商代表 王景齋 王希堯 等恭頌

朝鮮銀行
本金八千萬元
現已收入資本金五千萬元
積立金八百五拾參萬元
朝鮮京城南大門 振替貯金口 京城三三一番
本行辦理存欵貸欵割引滙兌事務買賣銀塊金塊、他一切銀行業務莫不執行並在朝鮮滿州西伯利亞參威亞爾斯克管理金庫事務
◀分行及出張所▶
日本、東京、大阪、神戶、下關
朝鮮、清津、大邱、仁川、平壤、鎮南浦、元山、群山、木浦、
滿州、釜山、大連、會寧、旅順、營口、遼陽、奉天、奉天新市街、鐵嶺、
東三省、村、哈爾濱、四平街、鄭家屯、長春、吉林、安東縣、龍井
中國本部、上海、青島、天津、濟南
俄領、浦鹽斯德、貨幣交換所、尼哥利斯克、亞歷山德
美國、紐約 倫敦巴黎 及內重要之地均有代處兌匯分行及出張所

招商局圖南快輪准于舊歷四月廿三日早(即禮拜一)由營口直放上海以後常川往來每隔十天一班祈
奉天代理客票處大西門裡眞正稻香村啓

三使擬組實業銀行（廿一日發 北京專電）

據報界消息云曹張王現擬組織資本金一百萬元之直隸實業銀行固與直隸全鑛歸官案頗有關係

南滿商租問題近訊（廿二日發 東京專電）

朝日讀賣兩報均云當局關于滿洲土地商租問題以爲由男中日双方協定細則並令商租日人負担相當義務藉于商租後亦令其仍納地租及登錄稅可望掃除紛擾經由十六日及十九日外務省之重要會議審定當由滿鮮會議承認是則俟赤塚總領事回任即當與張使開始交涉

滿鮮會議經過情形（廿一日發 東京專電）

二十日滿鮮派遣官會議由赤塚奉天總領事將滿鮮行政案件備具報告本會議于本日終結聞參列各員當會議時和衷共濟頗得圓滿進行根本上毫無意見之衝突

又云自今日後參列各員爲貫徹本會議所決定之各案當與各當局就商各個問題並擬于本月二十五日前後復開最後之全員會議以決定大體方針

又不逞鮮人問題爲本會議中東京重要事之一固不待言關于此項問題時事新報曾有論云我國（日本）政府爲取締不逞鮮人前已提議于中國政府準照一千九百十五年中法兩國締結之對汎協約即安南國境警備辦法與日本政府締結引渡犯人通告犯人所在爲眼目之一協約本會議除促進交涉此項協約案外并擬定確立外務省關東廳朝鮮總督府三者間維持互相聯絡之辦法且爲住在間島之鮮人設備文化的事業保護伊等營業及産業以預防其惡化此項問題當期其貫徹頗有與西伯利亞主權者一經協定之必要雖然非俟遠東政府確立其基礎後則無由行之云云又據萬朝報云政府刻已決定與徹防西伯利亞同時實行撤回守備中東鐵路之軍隊全部

海軍借欵果作罷乎（廿一日發 上海專電）

▲造船所職員竭力反對

海軍造船所對美抵借一事業經海軍部完全否認然據本日時事新報云此項借欵案雖因該造船所方面激烈反對竟行作罷是不過表面的話該借欵計畫爲海軍部欠欵已達極度之結果因此現正在進行中故恐早晚形成事實刻下該造船所職員爲抵制外國資本流入中國現已組織一團體以資實行並謂中央政府倘或不顧及此即當實行其對抗的手段云云

農部否認順正借欵（廿一日發 北京專電）

外間頃傳農商部與日人有關係之順正公司締結以皖礦爲抵押之借欵已經該部函致國務院陳述此說子虛當于本日（二十一日）政府公報發表是項書函

訂期會議庫倫問題（廿二日發 北京專電）

總統定于星期三日在府內召集三巡閱使全體閣員以及參陸辦公處人員特開大會協議庫倫問題

日東宮臨蒞耶大學（二十日發 耶沁巴拉來電）

日東宮殿下臨蒞耶沁巴拉大學當由該大學恭呈名譽法學博士學位已而該殿下臨克羅耶爾高等中學校全體學生合唱日本國歌『君之代』

拉孟德氏之對華談（二十日發 倫敦來電）

本日（二十日）各銀行團招宴拉孟德氏以資歡迎是日拉氏陳述意見貿揚日本撤回滿蒙除外例並云華人稟性勤儉富財頗爲鞏固將來殊屬樂觀惟現在北京政局甚爲紛亂政府內部殊缺協同之實力最爲遺憾要之將來必當請求借欵團與以財政的援助云云

軍民長官殆不更動（廿二日發 北京專電）

新總理對于某氏之談話略云新內閣業已成立惟各省軍民長官除陝西省外其他概不更動云云

華僑反對烟稅借欵（廿一日發 上海專電）

▲聯合電請取消合同

華僑聯合會以及各界團體絕對反對煙酒署與外國人側締結包辦煙稅合同刻已電請政府取消此項合同並謂如果締約此實制中國商民之死命而窮壞實業者也在外華僑自後不敢投資於本國則亦出於不得已云

墨西哥禁華工入境（廿二日發 東京專電）

朝日新聞接舊金山二十日電略云墨西哥政府爲保護勞働者計現已發佈法令禁止中國勞働者由美境入墨

各地專電

木內水野抵津

（天津二十一日專電）前任京都府知事木內重四郎氏及東方通信社記者水野梅曉氏均于二十日晚抵津旋于二十一日赴營

劉請議定選案

（漢口二十一日專電）北京會議業已閉幕王使回鄂爲期在邇劉省長電致王使請其在京與新揆議定選擧問題然後回任

黔盧表明態度

（上海二十二日專電）外間盛傳黔省已歸北方盧憲有鑒于此現已通電表明態度略云黔省標榜聯省自治勵行民治絕無對北關係袁宗銘被北方買收是以故意捏造謠言云云

可決雙軌借欵

（北京二十一日專電）（本日二十一日）國務會議關于京奉鐵路唐山至山海關雙軌計劃可決與英公使之借欵契約

日滿飛行京訊

（北京二十一日專電）駐京日公使館奉本國政府電日滿飛行暫行從緩等語即當據實通告外交部

湘省緩禁輸米

（漢口二十二日專電）湘省禁輸米穀出口令現因鄂省希望緩禁三月

贛陳募兵備粵

（漢口二十二日專電）贛陳現在湖北募集新兵本日（二十二日）已有一千五百名輸往江西擬即編成一旅以備廣東

裁撤荊宜警備

（漢口二十二日專電）前此爲討伐鄂西民軍組織之荊宜警備總司令部近接王使電令即行裁撤其職務則由該地方鎮守使辦理

●新曹衝突風說（北京二十二日專電）外間傳說新揆與曹使現因某案發生意見但新系人物絕對否認

●子玉請曹回任（北京廿二日專電）吳佩孚連電曹使請即回任

●滂江又告危急（北京廿一日專電）滂江形勢復告危急當局頗爲注意

●周自齊離京矣（北京二十一日專電）周自齊自下臺後未曾面徐新亦未往訪三使即于今早（二十一日）離京赴津

●布氏將任代表（北京二十一日專電）駐華德代表現已內定由布爾基氏充任

●日美水兵衝突（上海二十二日專電）日本軍艦明石號水兵與美國軍艦水兵在吳淞路發生爭鬪双方均有負傷者經日本警官從中調停幸得鎮定

●陳使請發軍費（北京二十一日專電）川邊鎮守使陳遐齡電請中央發給軍費五十萬元以便勦撫藏番

●王使保藍建樞（北京二十一日專電）王使力保藍建樞充任新疆巡閱使東海似有允意

●鮑貴卿督陝難（北京二十二日專電）據奉系人物云鮑貴卿督陝頗難希望

●教育風潮又熾（北京二十二日專電）新揆對于教員薪金非俟上課後不能發給教員側則要求先領欵後上課双方爭執愈烈

●桂陸頗告奮勇（北京二十一日專電）中央接到桂陸急電略云榮廷誓死攻粵務望速將川湘滇黔設法北歸

●趙馮意見愈惡（北京二十二日專電）據官場消息趙倜與馮玉祥感情愈趨愈惡

歐美來電

訂期會議西案

（倫敦廿日來電）最高會議定于下星期三在普羅紐開會協議西列夏問題並經非正式發表日本代表亦行列席

埃及發生暴動

（開羅二十日來電）埃及急進黨員阻止埃及代表赴英協議自治問題無端引起重大暴動當經軍隊出動彈壓

杜魯基病危說

（黎略十九日來電）勞農政府領袖杜魯基氏確有因病入病院調治刻下頗形沉重之說

●訂期審判戰犯（伯林十九日來電）德戰事禍首當于二十三日開審

●移民案經簽押（紐約二十日來電）美總統哈亭氏現已簽押限制移民案

列席

日本電報

買收米穀政策

（東京二十一日專電）米穀需給調節委員會第一次協議會准于二十三日在農商務大臣官邸開會山本農相擬明政府之方針云買收米穀就重要集散地實行之並擬將來增添七八處地方但當初則定爲兩處（假係東京及大阪）至最初買收之數量爲百萬石乃至百五十萬石其買收價格之範圍以行市爲標準

諸威代使赴華

（東京二十一日專電）諸威駐華代理公使日達內遜氏于本日起程赴華

田中陸相病態

（東京二十一日專電）田中陸相因扶病出席滿鮮派遣官會議容態益形險惡非今後竭力保持靜養則終難治愈

●井內氏逝世矣（東京二十二日專電）北海道第四區（旭川）選出代議士井內歡二氏因腎臟病已于二十一日逝世

●駐日法使回國（東京二十一日專電）法國駐日大使巴普斯杜氏業于本日離京擬于明日由橫濱起程回國

●宴南洋視察團（東京二十一日專電）二十一日內田外相招待此次視察南洋各地方之重光外務參事官一行特開午餐會于官邸埴原次官松平歐美局長芳澤亞細亞局長田中通商局長及其他各員亦均參列餐畢由重光參事官具報視察情形嗣即商議南洋委任統治問題

●日鮮工人爭鬪（東京二十二日專電）山梨縣山梨郡上金村之東京市修理水管工場于二十一日午後開慰勞會擧行相撲以資餘興詎因勝負問題引起日工二百名與鮮工二百名之衝突內有一鮮工竟被投擲炸彈以致形勢益加重大迄至二十二日午前死傷者計二十餘名形勢仍危險甲府警察接報即派警官前往以資取締

●官制與販土法（東京二十三日專電）關東廳官制改正案當于日內交付法制局審查後送回樞府批准聞販土法原案當儘先爲樞府所可決並云該改正案之骨子即在獨立民政部

●對外問題近訊（東京廿三日專電）此次滿鮮派遣官會議核定之西伯利亞撤防還付山東守撤回中東備中日借欵等各項案件當俟閣議決定後即提出外交調查會

四頭國際聯盟會議

法國代表法首相晉利宴氏

命令專電

大總統令（五月二十日）

▲內務部呈准兼署山西省長閻錫山咨請任命徐昭儉爲新絳縣知事牛葆忱爲汾陽縣知事馮延鑄爲大同縣知事李兆麟爲壽陽縣知事吳潔己爲平遙縣知事潘祥和爲寧武縣知事郭學謙爲代縣知事汪志翔爲嵐縣知事李撫辰爲遼縣知事熊峋爲繁峙縣知事杜偉熙爲河曲縣知事鍾英爲定襄縣知事均照准此令▲內務部呈准兼山西省長閻錫山咨試署代縣知事盧重慶久經離任請予免職應照准此令▲內務部呈准綏遠都統張景惠咨請任命周德鉦調署豐鎮縣知事應照准此令▲內務部呈准署江西省長楊慶鋆咨請任命部賢南爲省會警察廳警正應照准此令▲內務部呈請將京師警察廳試署警正蔡元鄭際平免去本職均照准此令▲內務部呈准江蘇省長王瑚咨淞滬警察廳正趙維祺另有任用請免本職應照准此令▲王榮係遵法謝元錫錢廷爵均給予三等文虎章羅星衡給予四等文虎章此令▲改修正管理寺廟條例公布之此令（五月二十一日）▲交通部呈司長鄭洪年懇請辭職鄭洪年准免本職此令▲調任王景春爲交通部司長此令▲任命劉景山署交通部參事此令▲外交總長顏惠慶呈請任命馮祥光爲廈門交涉員應照准此令

中德協約簽字續誌

▲外部發表交涉經過之詳情

外交總長顏惠慶約同德國代表卜爾熙在外交新公所正式簽字中德新約七條。已誌昨報。茲再將外交部昨日發布所有交涉經過之詳情照錄如下。

▲中德國交之恢復

十年五月廿日中德兩國間之邦交及通商關係。因本日午刻協約之簽字。已經恢復。德國並向中國。具有聲明文件。允認取消在華之領判權。担任向中國履行威塞和約中中國部分各條欵之義務。表示德國不能使前在山東所享之一切權利利益等。直接歸還中國之誠意。並允拋棄其北京德國使館界操場土之權利。準備償還中國政府。收容德國軍人之費用。中德協約係適用平等相互的原則。與領土主權之尊重。共分七條。第一條。規定兩締約國有互派外交代表之權利。第二條。規定兩國有互派領事等官之權利。第三條。規定兩國人民彼此互有遊歷居留經營工商業之權利。惟以第三國人民得以遊歷居留及經營工商業之處爲限。且其生命財產均受所在地法定法律管轄之下。惟其應納賦稅等不得超過所在國人民所納之數。第四條。規定兩締約國之關稅自主權。惟是兩國人民辦貨進口出口。及通過之稅率與所在國人民一律。第五條。規定德國聲明文件。及協約條欵。爲將來商訂正約之根據。第六條。規定本協約以法文爲主。第七條。規定本協約于知照批准之日起。發生効力。

▲兩締約國全權代表並互換公函（德國代表致外交總長公函）關于中德協約及德國聲明文件有如左列之解釋

（一）華貨在德之關稅。協約第四欵雖有規定。然中國政府可以引威塞條約。第二百六十四條。所予之利益。（二）聲明文件所稱償還收容費一節。請德國照威塞條約原則賠償中國外。仍願償還收容費云云。至戰事賠償德國允先交出一部分。其數係爲已受清理德產所得各欵之半。及未受清理各產總值之半。所協定之一筆整欵。內搭用現欵四百萬元。餘爲津浦湖廣鐵路債券。（三）在德之華人財產。予協約批准後歸還。（四）留德之中國學生。德政府願助其入學。或得實地練習。

該函並詢及（一）在華德產將來之保證（二）德僑之司法保障（三）會審公堂之案件（四）中國對敵通商條例（五）中德債務之清理等項請求答復外交總長復德國代表公函承認上代表函于（一）華貨在德之關稅（二）賠償損失（三）在德華產（四）留德中國學生等項之解釋。並答復詢問各節如左。（一）中國政府允給德僑以完全保護。除照國際公法原則。及本法律外。不再查封其財產。惟華僑在德須受同樣之待遇（二）德僑訴訟案件當由新式法庭及新法律及正式手續審理之。且得請用德籍律師。以繙譯爲輔助。（三）僑在會審公堂之案件中國當尋一解決方法使各方面均得其平。（四）中國對敵通商條例。准日起。失其效力前在海關掛號之德國商標。由原主重行掛號者。亦恢復其效力。至德貨入口。在國定稅率未施行前得暫照通用稅則完納關稅。（五）中國無意加入協商各國所設公共清理處。又聲明中國政府。因德國照上述擔任一年整欵。作爲戰事賠償之一部分。自協約之日起。停止清理德人財產。並于收到上述償欵時。及中德協約批准後。將清理所得各欵。及被扣留各產。歸還原主。德華銀行及井陘礦務。由中國主管機關與之另商辦法。

豫亂定後之被逮者

▲前鄭控總統之張明淮

隣封函云。張明淮。河南內鄉人。薄有文名。與豫督趙倜有隙。（前歲因趙部蕭某在鄉查煙。任意敲詐。張疑係趙所縱容。控蕭。詞中侵趙）恒撫拾趙之罪過。以印刷品宣布趙督十大罪狀。又在津著（黃河淚）一書。專爲罵趙而作。語多醜詆。趙甚惡之。去歲張由豫至京。僅攜資斧百金。不三日揮霍已罄。袁（乃寬（慶桐）報爭資給之。張忽作奇想。東渡赴日本。鄭呈控徐總統于司法部。詞中仍牽涉豫督問題。人多目爲狂生。此次成愼倡亂。揭櫫驅趙。張聞訊急歸國（或云係某某函召歸國）在京與成派接洽。思乘機謀趙。以成敗中止。事爲趙督所聞。密派副官詹樂雅氏至京。攜帶公文。往某旅館將張捉擭。押解來汴。張在京漢道上。自分必死。飲酒狂歌。放言無忌。甚且自比爲岳忠武楊椒山也。到汴後。趙倜館張於督署秘書處。派護兵監守之。飲食起居。備極優渥。張終日狂歌。但求速死。白晝出室外便溺。竟一絲不挂。旁若無人。護兵皆匿笑。張語人曰。（趙氏不讓殺我。且優待備至。殆欲利用我耶。須知我張某頭可斷。而心不可回。請速殺我。）趙倜初欲薄加懲戒。縱之使去以示寬大。繼見其狂態大肆。擬暫行拘禁。外傳張已被戮。實不確。或謂張之被捕。實有人密電趙氏。使趙派屬人到京者。故張氏成擒之易也。

政局甫定之外交問題（續）

則遠東共和國純爲另一國家。不二應享有權承中俄舊約之權利。此爲雙方將來正式談判之一大爭點。至西俄方面。政府之意。以爲與該國通商關係。祗有新疆一部分。故不認有派事員議商約之必要。而彼方固請。政府自未便拒絕。因我國固亦派有非正式之代表在莫斯科也。不過政府以不宣傳過激主義爲條件。聞莫斯科政府已表示承認。想不久或可見赤色的俄國代表到京也。

▲中葡交涉　駐葡代辦公使郭家驥來電略云。現在葡政府注重清理積案。俾謀世界和平後。專期發展商業。對列強最後懲治德國。葡已首先贊成英法主張。足爲願早結束戰事恢復國交之明證。查中葡澳門交涉。積壓數載。葡人確有退讓之意。請速根據前清原約。京葡亦使力爭。可望得有良與進步等語。

▲中法交涉　據雲南歸客云。雲南接近法國。其情形與中部各省不同。換言之。雲南在法人之勢力範圍中而已。雲南之商貨進口爲海防。法人於海防收稅。有落地稅與通過稅兩道。此項稅率極重。貨物完此兩道稅。然後始能運赴內地。每一道稅均照貨價之半計算。故值一元之貨。一本兩稅。再加運脚。就非兩元數角之成本不可。而華人經過法境者又有通過稅。往常每人年需四元者。近則加至十六元。而且如海防東京河口等地。又須驗照。驗此照費。每次又須五角。故華人往來。極感不便。刻下該省士商業已糾合討論。擬向法領交涉減輕稅額。便更手續。以免重征。而便行旅。未知能否達到目的。惟吾人嘗謂中國百稅俱重。實與外國稅重相差尚遠。但中國各稅日興一日。將來不知亦能收外國人過境之稅否云云。

國際均勢與國際道德（譯外交時報）（續）

信夫淳平

（三）

威爾遜氏之高唱正義人道。鑑于其人格。則固可認爲出乎誠意者。至于犧牲已國利益以殉正義。則雖百千威爾遜氏。亦難動搖一議員之意思。況歐洲列國乎。吾徒以爲不必假裝正義人道。藉便自利私慾。乃宜以此種現像。由于已國與世界利益當可兩立之因襲的觀念。以表示善意。若夫標榜國際道德之形式。近數十年來。頗形進步。昔者夫利杜利比大王。曾在登祚之前年。著論排斥嗎基阿比爾。謂『英雄與賊匪。其智勇絕不相異。惟英雄爲公盜。賊匪爲私盜耳。然而公盜迎以名譽。私盜迎以繩索』此種論調。大有慨嘆叔季澆漓之勢。及至即位。公盜且兼私盜。凌逆嗎利的列薩。攫取西列夏。其裔孫維廉二世。蔑欲凌駕于中興之祖而不成。自擬於拿頗翁而亦不成。其末路比諸五右衛門。（猶如中國盜跖）不及遠甚。實由于智與勇之不足。至于私盜。亦有一半理由。則公盜執戈。當亦有相當的理由。即現代唱戰爭者。双方均務必避去其侵略之名。且必藉口權利被侵。或自由被制。以求內外之同情。俾斯麥欲討法國。先以西班牙王位繼承問題。挑撥挐王。且在普王引見比利時大使時。故表讓步。及至法國將制外交局面。竟爾衝其陰私。以致挐王擔任宣戰之責。維廉二世欲援歐洲全土。對于俄國。藉口其動員比較德國爲先一日。對于法國。則藉口法飛行機先在德領上空飛翔。未始非避去自行開戰之名。凡英德奧俄。孰爲眞正侵畧。孰爲眞正攻擊。雖自有定評。然其力求爲自由戰。爲自衛戰之名義。均大有爭先恐後之勢。可知大義名分。今世尚爲最有利益。及效力之招牌。美國則在戰爭正酣時。竟爾左袒聯合國。其理由爲助長世界民主的運動。未曾藉口已國權利。然而竟不以民主主義爲然之聯合各國。領手贊賞美國此項參戰理由。是則凡宣戰之表面的理由。頗足以引起後世歷史家之種種疑惑。（未完）

津商會對於銅元問題之會議

據接天津快信云。天津總商會于前日下午三時半開會。到會者諸行董八十餘人。主席卜會長。茲將其所議事項誌下。（一）振鈴開會。（二）主席報告目下本埠。銅元充斥。民生日困。市面恐慌。究竟此項銅元係由本埠造幣廠所鼓鑄。或由他處運轉入境。已函委調查股從事調查（三）楊彼林報告。本調查股接奉會中函委調查銅元情形。現請會中發給委任執照。以便向造幣廠。各車站。各關卡。各錢攤調查順利。免生誤會。昌充。現時市面所行使之雙枚銅元。每百枚重九兩。原有者重十四兩。差五兩之鉅。是以各省竭力鼓鑄。冀圖厚利。而勞動小民。致受影響。會中現擬救濟辦法。一面呈請省長嚴禁銅元入境。一面函請造幣廠。鼓鑄單枚停鑄双枚。再請平市官錢局多發銅元票。收回現銅子再由各錢攤銅元之來歷。各方進行以求遏止。而尤望於各行會董者。即我大小商家一致拒絕雙枚銅子。只用單枚者。此法初行。雖不無損失。而實際上于社會民生。大有補救。（全體贊成）。（三）李樹臣提議。本會所往華北賑災獎券。目下銷售幾成。事關慈善。南省猶且踴躍提倡。本會以桑梓關係。切膚之痛。應盡力行銷。以免他人之譏。（全體贊成盡力擔任）（四）楊彼林報告對于天津電車公司黃藍牌加價。與更換馬路電綫兩案。交涉之結果。與覆函之內容。並仍繼續進行云云至五鐘閉會。

中美兩國　商務之將來

美國商會近來屢經提出增進中美兩國商務議案。粵漢路督辦顏德慶。此次遊美。即與兩國商務有關。據顏氏云。美國多數商店。均欲與華通商。增進商務。並擬築中國內部大路。以便交通。而廣商務。顏氏與美國各商務機關。商権辦法。已有眉目。顏氏此行。總出于前次通聽長葉恭綽氏之請。專爲述說中國輪運方法。調查鐵路計策。及鐵路大道與商務之關係。顏氏對弗路大魯非亞商會云。現中國缺乏大道。實爲商務上之障碍。大道如能與鐵路聯合輪運。更覺便利。商務定行增加。中國水道。尤屬缺乏。又謂一英里鐵路建築費。可修十英里之大道。故欲增進中美商業。非由大道着手不可。關于此節。美人亟欲幫忙以便懋遷有無。將來中美兩國商業如有進步。則皆顏氏此行之力也。聞京綏路之建築。即出顏氏之監督云。

吉林全省清理田賦局廣告

長春福順裕聲明歇業

恭頌喙長馬公德乾甫戲圖德政

請看三井火險公司賠欵迅速

法庫三營稽查之公正

和合藥水（名育亨）精力壯身靈劑

定價　大二元　小一元

和合藥水者、扶陽靈藥也。然與市上之所謂壯陽藥者、迥乎不同市上所售壯陽藥、大低不能見效、惟和合藥水服後兩三天始奏奇効其藥性和緩純係王道、故能扶陽于永久不壯陽于一時雖曰扶陽靈藥實壯身神劑耳。

經理處

青島　井上誠昌堂　濟南　文明公司　天津　金山大藥房　北京　信昌大藥房　奉天　井上盛昌堂　關東　佐藤廣濟堂

長春　藤田大藥房　營口　東瀛大藥房　鐵嶺　平紀藥房　哈爾賓　井上大藥房　安東縣　井上誠昌堂　大連　小林卷助藥房

廈門　思明堂藥局　同　若林洋行　南京　丸三大藥房　上海　東亞公司

園　蘆子蓉　張彩鳳　陳鳳霞　杜文斌　筱香翠　明亮　王林　黃文武老生　趙洪英　台　張瑞芬　金子玉　陳金桂　劉鴻魁　賈峰　筱明吉　筱明花

多年貯藏熟製之　聲譽久著斯界之

世界名酒

ヘルメスウヰスキー

嗜威斯克酒者請飲　赫爾美斯威斯克

特製圓瓶

方瓶

大阪東區安土町　萩原伊太郎

老福順堂廣告

本藥房總號設奉天大南關◎製藥目錄本奉贈函索即寄

奉天巡按使化驗◎北京內務部立案◎奉天警察廳化驗

頭痛藥 治偏正頭痛服此藥到病除每包五角	睡藥 治夜不成眠功能安神穩睡每包八角	胃痛散 治男婦老幼一切肝胃氣痛每袋三角	健胃散 治消化不良功能健胃消食每袋四角	癬疥水 治諸般癬疥及一切皮膚病每瓶四角	感冒藥 治風寒感冒功能解熱發汗每包二角	祛痰散 治痰多積塞氣管略出無力每袋五角	咳嗽藥 治勞傷咳嗽功能補肺止咳每盒八角	瘡毒膏 塗楊梅下疳一切疔毒惡瘡每盒四角	治痔膏 塗內外痔瘡一切痛癢腫潰每盒一元	瀉痢散 治日久瀉肚赤白痢疾等症每袋三角
脚氣水 治乾濕脚氣功能消毒止癢小瓶四角	牙疼水 治風火蟲牙一切牙痛每瓶定價五角	吐血藥 治遠年近日一切勞傷吐血每袋五角	大補血 治男婦虧血身弱面白各症每瓶一元	殺蟲散 治腸胃寄生蟲類為患每包一角五分	消毒丸 治血中毒不清痔瘡各症每袋四角	淋濁丸 治五淋白濁功能利水消毒每袋五角	梅毒丸 治魚口便毒楊梅下疳各症每袋六角	退癀散 治寒熱往來老幼瘧疾每包定價三角	瀉下藥 治便毒功能催瀉清潔腸胃每袋二角	遺精藥 治遺精遺溺生殖器痛等症每袋六角
虎骨熊油膏 即貼腰腿疼痛四肢麻木等症大張六角	參茸百補丸 治氣虛身弱精神困倦各症大匣五元	寧坤至寶丸 治胎前產後子宮月經各病每匣二元	小兒驚風散 治小兒抽風夢中驚恐等病每袋三角	小兒消積散 治小兒一切腸胃疾病每袋定價三角	理血健腎丸 治腎虛陰痿勃起無力每打價十三元	清胃化積丸 治諸般積聚功能清胃化積每盒六角	利水消腫藥 治水腫尿閉功能利水消腫每包五角	通明眼藥水 治諸般眼症功能除炎退翳每瓶五角	筋骨疼痛藥 治全身筋骨肌肉一切疼痛每袋四角	參茸甘露酒 治風寒麻木腰腿疼痛等症每瓶三元

（限於篇幅）（東三省代賣處）（不能盡錄）

安東 東益增　鳳城 中西藥房　雞冠山 公春和
千金寨 裕綸慶　本溪縣 東元茂　岫岩 興聚勝
寬甸縣 復裕盛　莊河 寶泰隆　牛莊 裕順興
大連 天合金　旅順 福慶和　金州 洪興德
熊岳 洪興裕　蓋平 同合利　海城 永茂興
遼陽 義盛福　臘家堡 天裕泰　貔子窩 永順隆
盤山 德慶隆　營口 福亨金店　營口 成文厚
營口 西益盛　復州 慶生堂　田莊台 恒興利
鐵嶺 永慶生　孫家台 萬盛裕　開原 豫豐長
開原 廣和益　昌圖 寶聚源　懷德 聚昌隆
法庫 永盛德　梨樹 福勝魁　四平街 裕慶亨
雙山 福盛德　公主嶺 三合公　馬仲河 義昌和
八面城 順興當　洮南 德興盛　通遼鎮 聚興當
山城子 春玉成　東豐 三文達　西豐 同順祥
西安 廣昇長　太平哨 寶慶祥　樣子哨 興順成
興京 萬隆當　朝陽鎮 興合智　桓仁 聚生永
新民 德勝和　黑山 利源達　興城 瑞興德
錦州 育發祥　連山鎮 瑞德堂　義州 寶增湧
綏中 大順成　綏中 華勝福　白旗堡 元茂魁
石山站 福順增　遼中 萬聚長　伊通 歛記號
長春 天合慶　張家灣 興和隆　張家灣 玉記行
德惠 天成德　石頭城 復盛湧　阿什河 恒興合
賓州 德昌恒　磐石 恒興泉　下九台 義德盛
吉林 天合昶　吉林 濟生藥房　琿春 德順興
依蘭 永春泰　一面坡 福增永　通河 永盛發
卜魁 天合潤　呼蘭 人和成　巴彥 源豐慶
拜泉 義和福　綏化 天合泰　海倫 源通厚
慶城 義興東　安達站 興盛增　黑河 双盛東

西洋鏡美人香皂

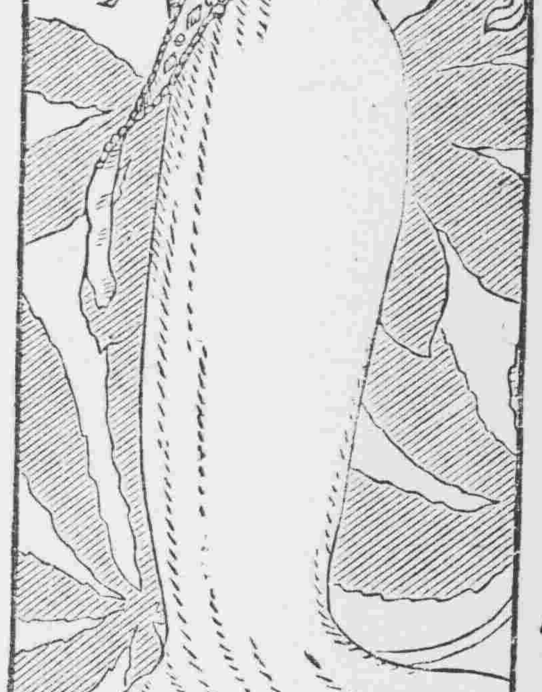

香氣馥郁　品質優良　能使耐久　價格低廉

奉天同義合綢緞莊春夏季新貨之預備

本號新到。蘇經紗。艷新紗。蝴雲紗。虎林紗。藕絲紗。鐵機紗。綺霞紗。雲霞紗。寶光紡。撚花紡。錦文葛。華絲葛。以及各種。新奇綢緞。花色類別。不下三千餘種。並歐美直貢呢。嗶嘰呢。嗶嘰紗。橡皮呢。京染布疋。洋貨板頭。貴重化粧品。上等旅行品。軍用物品等。種類繁多。不勝計數。各貨均由出處選置。直接輸運。所以貨色特別精美。價値格外公道。並專門定做。男女便衣。軍衣制服。喜壽彩幛。旗牌匾傘。工精料實。粧璜精美。値此春夏之交。正在易服之際。各界添置衣物。望祈屆臨一觀。敝號代爲設計。務期順應。顧主心理。以副惠顧之勝意也。

本號創設發行莊。於後櫃。迄今數年。專售綢緞呢絨。洋貨布疋。交際之信用。定價之克巳。久蒙本埠外城。富商所推許佳譽遠播。榮幸殊甚。近爲便利本埠顧主起見。特安設電話一具。各界如與敝發行部有所接洽請要四百九十九號如與門市綢緞部暨軍服部有事要五百號。以便靈通消息。庶可以逸代勞。至外埠如函購物品。尤富竭誠報命。妥爲郵寄。以副重托。藉酬雅意。倘荷垂顧。倍極歡迎！

中國電話（發行部四九九 綢緞部五〇〇）號

本號謹白

因患失一　徐周臣先生精疲力竭

南京著名茶商聲稱如何得獲强健喜樂

每日失血無論肺血腸血均屬危險徐君周臣名維楨因被精神疲頓更覺年老苦其時病治得法決不如此也幸而徐君對症服藥得獲强壯請觀原函如左云

徐周臣先生玉照

敝人徐姓維楨名周臣號年四十五歲安徽涇縣人也向設開徐源記老茶棧世業茶商沿先人舊業在寧已五十餘年之久親因商戰競爭世代因添設蘇口泰源茶莊擴張職業百事勞心不料年老精神有限致使勞瘁失紅大便下血不已自不交睫夜不成眠蓋血不養心之故遂致腰酸骨痠精疲力竭飲食無味百病叢生凡南京所有名醫延請殆盡毫無效驗因閱報得知貴藥遂立即使人往購初服下血頓止夜稍安眠連服數瓶提特舊病毫無飲食頓加且精神轉覺增長步履亦覺神速此非奇藥焉克有此奇效哉今無以爲報特呈小照以作保證爲病者告焉天下馳名行世已歷三十餘年專治血薄如水腦筋衰弱所致各症之聖藥韋廉士大醫生紅色補丸曾經治愈血薄氣衰　諸虛百損　少年斷傷　胃不消化　瘋濕骨痛　臀尻酸楚筋系疼發　皮膚諸恙　山嵐瘴癘以及婦科各症尤爲神效凡經售西藥者均有出售或直向上海四川路九十六號韋廉士醫生藥局函購每瓶中國大洋一元五角每六瓶中國大洋八元郵力在內

奉送小書有益于閣下及尊府能使身體强壯也

書名延齡妙術內詳衛生要道如要索取即須寄一明信片至以上所列地址原班郵送一本可也

閣下有賢妻否

如家中有賢妻請觀箴訪梅先生所稱頌之紅色清導丸功效乃是婦科常見疾病即大便秘結是也上海神州報館總賬房箴訪梅先生來示云余妻久患大便閉結胸腹脹悶經年累月服用韋廉士紅色清導丸得獲全愈于是作爲常備之品親友屬服亦多獲奇驗也

紅色清導丸乃是微小圓滑平肝微利之妙品也無論男女老幼均可服用專治大便閉結　肝火上升　肝經失調　疾病頭痛　舌起厚苔　口氣汚穢等症凡經售西藥者均有出售或直寄郵票大洋六角至上海四川路九十六號韋廉士醫生藥局原班郵奉一瓶可也

東三省總經理　牛莊　源來盛

東三省新聞

▲奉　天▼

○籌出新軍經費

增添新軍一節因時局上之變遷已非昔比因之又將實行並聞其經費一項現已預定以二十八九二師騰出之軍餉充之至增添新軍之數目仍如前定四個完全旅俟張使回奉後即當實行由此以觀可知張金純之部統發表期已不遠矣(洒)

○岩崎男來奉確期

日本東京三菱社長岩崎小彌太男爵視察奉省商情擬于二十五日搭車來奉先謁各當軸然後視察云(台)

○周督辦派員來省

葫蘆島開埠督辦周仰蘧因開闢該埠事宜須向省當局接洽辦理日昨派遣開埠委員于策安由該埠晉省云(洒)

○商會對金建問題

大連市金建問題發生後總商會極力抗爭外傳該會擬抵制日貨以示報復茲聞商會方面對于金建問題雖盡力爭持紛雷呼籲然並無抵貨行爲已分函各縣商會務取穩健態度以敦邦交云(洒)

○奉華有升任消息

憲兵營白營長升任京師憲兵司令一節前據北京消息奉司令伯秋此次歸張使保荐轉任京師警察總監而以其遺缺令白氏升任但白氏能否就任尚未確定又一說將保使署某參謀二者未知孰是故併誌之以觀將來(花)

○村上領事回國

駐長春日本領事村上氏因有某項外交要務必須與該國政府磋商是以村上領事于日昨由長春到奉稍事勾留即乘安奉車回國云(鐘)

○省垣又發見鼠疫

日前(星期日)正午十二時由警察第六署警士二名送一年齡十三歲之男孩至陸軍病院看病據云此子新由長春來名郭元茂其父母在長春染疫身死郭元茂下火車後自覺不適後經警察見其獨行彷徨上前詢問疑其有病即送往陸軍病院檢察經馬揚武醫官診視認爲純粹百斯篤昨晨七時此子已然斃命現六署署長正派警調查同來之人取謀隔離云據此則百斯篤餘威未戢省垣官民仍須大加防範也

○華北運動會續誌

華北聯合運動會二十日之預賽成績前日登載尚遺列一部份今補誌之如左

▲中學高欄預賽

第一次　第一高亮臣(天津新學)(時間十九秒)
第二　安世琦(直高附中)
第三麗萬春(吉林農工)
第四　曹竹芳(潞河中學)

第二次　第一張廷鈞(直隸二師)
第二李蔭溥(仝上)
第三張桐柱(仝上)
第四戴守鈞(奉一師)

▲普通鐵餅及格者(請注意)

時招涵(清華)楊保安(北京匯文)周澎(北高)
陳崇武(清華)但陳君爲不及格最優者故列入第四惟明日不能參與決賽

▲中學級跳高及格者

崔友善(直高附中)金巖(仝上)秦國賓(吉林二師)趙學會(直六中)趙洪藻(保定育德)馬祥波(仝上)高仕圻(北高附中)王志德(潞河中學)馬繼武(瀋高附中)汪長林(仝上)王兆珍(奉天二師)梁福厚(奉天商業)劉仲勳(天津新學書院)榮名世(山西體育團)

▲普通半英里接力決賽

第一北京高師時間一分四四秒
第二清華
第三匯文
第四南開

▲普通標槍及格者

蕭占甲(直高)王化邦(北京匯文)陳崇武(清華)尤家駒(清華)按尤君爲不及格中較優者故列入第四組明日不得參與決賽

▲中學標槍及格者

崔友善(直高)陳兆祺(仝上)寗兆明(吉林一中)宋建銘(直二師)張承會(仝上)戴培源(保定育德)徐秀源(北高附中)李成柱(奉一師)徐恩厚(不明)朱寶藩(天津新學)馬祥波(保定育德)高亮臣(奉一師)

◎二十一決賽概況

是日天陰已而微雨觀者多畏雨而去運動員則以空氣更新塵土頓息適足以助長興致仍照預定次序一一決賽其結果如下

▲普通百碼決賽結果

第一次　第一王博文(清華)時間十秒五分二
第二劉行驥(仝上)
第三劉鴻恩(南開)
第四王守敬(直二師)

第二次　第一宋俊祥(清華)時間十一秒
第二張濟美(北高)
第三陳光祖(北高)
第四胡洪成(太原体育)
第五高文華(仝上)

▲中學百碼決賽結果

第一次　第一解宗魏(奉一師)時間十一秒五分二
第二王希進(山海關中學)

第二次　第一朱寶藩(天津新學)時間仝上
第二麗世文(直二師)

第三次　第一李有珍(潞河中學)時間同上
第二崔樹德(山西体育)

第四次　第一高亮臣(天津新學)時間仝上
第二卞柏年(同上)

▲普通二百二十碼決賽

第一　李克家(清華)
第二　宋俊祥(仝上)
第三　黃博文(同上)
第四　王守敬(直二師)時間二十三秒五分二

▲中學半英里接力預賽

第一次　第一潞河中學
第二新學書院
第三鳳城二師
第四鳳城中學

第二次　第一奉天一師
第二直二師
第三直高附中
第四安東甲種商業

普通五項運動結果

第一黃博文(清華)三三四分
第二瀋作新(北京匯文)二六三分
第三王化邦(同上)二二〇分

▲中學二百二十碼決賽結果

第一次　李永唐(吉林二師)時間二十四秒五分
第二解宗魏(奉一師)
第三王玉璽(吉林二師)
第四儀思正(山西體育)

第二次　第一李有珍(潞河)時間二十四秒五分之三
第二崔樹德(山西體育)
第三孔廣惠(奉二師)
第四楚明道(鳳城中學)

第三次　第一王希進(山海關中學)
第二朱寶藩(天津新學)
第三孫文炳(瀋高附中)
第四梁福厚(奉商業)

▲普通鐵餅結果

第一黃博文(清華)九八呎十一吋
第二王化邦(北京匯文)
第三周憲(北高)
第四陳崇武(清華)

▲普通半英里決賽

第一海永清(北高)二分十五秒五分之二
第二鄭錫(南開)
第三顧士勳(瀋高附中)
第四邢壯觀(北高)

▲中學鐵餅決賽

第一王國祥(保定育德)一〇〇呎
第二鄧筬(直六中)
第三解鴻吉(直高附中)
第四吉炳文(天津新學)

▲中學半英里決賽

第一朴觀海(吉林一中)二分十五秒五分之二
第二朱學海(天津新學)
第三徐恩厚(潞河)
第四劉德馨(奉一師)

▲中學撐竿跳高決賽

第一馬祥波(保定育德十呎)
第二戴培元(同)
第三賈治高(山西體育)
第四戴德魁(吉林農工)(未完

○來年運動會消息

第九次華北運動會已經完了第十次華北運動會舉行地點及各職員照章應于第九次閉會時由各校代表開會公決茲探聞決定如下

▲開會地點　河南省(因該省會三次請求故也)

▲舉定職員　正會長金邦正(清華校長)　副會長吳濟林(瀋高師教務主任)　書記袁敦禮　會計　陳世魁　幹事五人　馬得翰　富博施克蘭克　周在豐　杜運科

○許蘭洲之督陝難

陝西督軍陳樹藩有調京消息繼其後者張使力保總參謀長許蘭洲承乏茲據軍界方面消息現因直魯援使曹錕爲吳佩孚競爭甚熱政府深恐奉直發生意見故將此事擱淺可知許氏督陝暫難成熟云(台)

○錢經理進京原因

長春交通銀行副經理錢乃榛于二十一日來奉旋即進京聞其赴京之原因爲該行現貨缺乏不足以資進行特向京師總行請領現大洋數十萬元云(台)

○上田商會捨米

小北門裡日商上田商會爲普救窮民計擬定捨米每人計一升半先期刷印執據在該會發放以便到期持據領取云(台)

○吉黑續送學員

吉黑兩省已送來講武堂學員三十餘名茲因擴充學額將三省劃爲九區每區學員四十名曾由教育長趙格民咨行吉黑續送學員每省五十名于二十一日到奉入堂授課云(台)

華北運動會照片

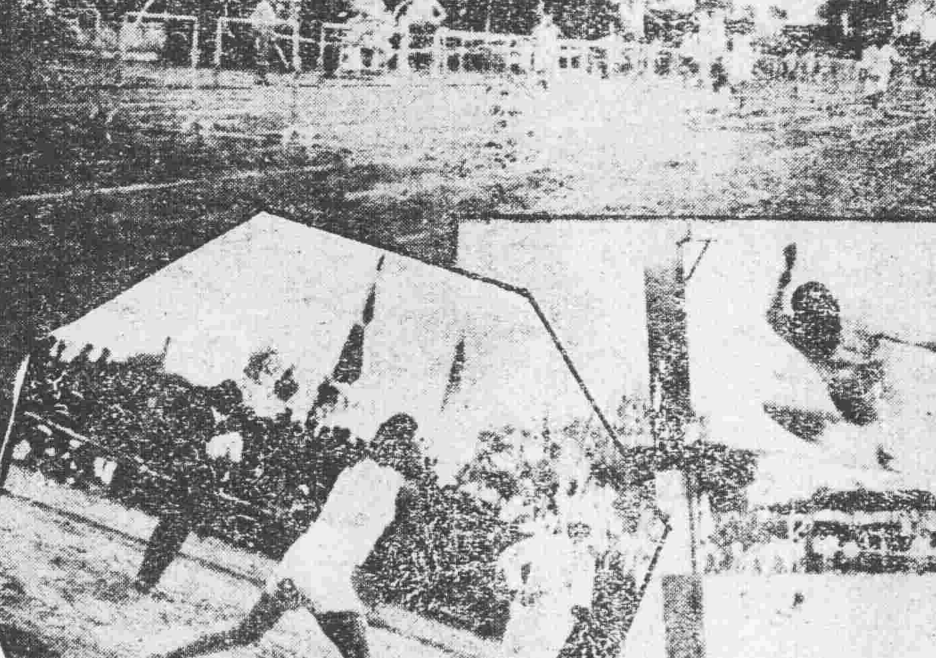

(上右)會場中之異彩北京童子軍
(上左)高欄比賽
(下右)五英里決賽之優勝者南滿中學堂學生馬龍驤君
(下中)跳高比賽
(下左)擲鏢槍

○庫倫難民過奉誌

庫倫難民紛紛由北滿來奉藉資避害時二十一日又有庫倫難民一千一百三十六名過奉當即轉車前往天津云(台)

○批准陸防聯合策

第五混成旅長齊恩銘商會與右路巡防湯鎮守訂立陸防聯合剿匪計畫以肅清東邊胡匪茲已經呈請使署准行云(洒)

○日小學旅行遼陽

奉驛日本尋常小學校校長河村民以現下風光佳麗正學生旅行時期是以率領該校學生一百二十名赴遼陽及首山旅行云(鐘)

○赶送遠東運動員

華北運動會現已閉會奧勵忱會長以遠東運動會定于二十九日在上海舉行此番華北運動會成績最優之各運動員急應赶速送去除先期拍電報名外特于今晨(廿二號)遴派妥員送往以便屆時與賽云(二)

○某旅長位置不穩

某旅長升任後即經該旅初級官佐反對某旅現已決意辭職俟巡閱使返奉即當呈請辭職其接替人以某團團長爲最有希望云(鐘)

○桓仁縣知事被控

桓仁縣知事對于商民訴訟案件每以酷刑審訊無與民事刑事概如審訊胡匪無異由是該縣紳商各界公舉代表高某來省在公署高等廳呈控一面函請省議會提議彈劾提明該知事種種劣跡請求嚴行懲處云(山)

○運動員紛紛去奉

華北運動會完畢省內外學生距城數十里者即于二十二日紛紛回校其距省較遠之各縣及北京天津山西賓江等省之學生均于日昨去奉云(山)

○王堂長注重工藝

同善堂長王春甫日與該堂習藝所職員會議擴充規模(一)貧寒子弟及孤兒院孤兒凡達習藝年齡者允其入所習藝以謀自食(二)所有工師教師宜切實負責自後應定期考核以勵進行而資鼓勵(三)以前出所工徒已及數百衆由所爲其編製同學錄俾各不忘源流以便聯絡(四)所爲工藝製品出售項下所得利益應撥出一部分對于勤務工徒以加獎勵以引起其興致(五)所中製品如奉紬木器絨毯布疋皮革諸項早經到處暢售現售貨處既已成立應即開市並行減價以廣招徠聞該所開市期定爲月之廿八日減價期限長一星期云

○瀋東應募紗廠股

紗廠股本早經張衆長令行各縣勸募昨聞瀋陽東路稅官張香浦與保甲委員超振之躬往各民對切勸導各富戶明悉利益踴躍認購現下認股者已達一百廿餘名計集欵一萬四千餘元云

○委任一等課員

督軍署軍需課一等計員黃恩榮業經升任黑省軍務課長遺席迄未任定昨經某當軸保荐前滿帮子常關局長劉業漢升任已得張使同意發給委任到差視事云(花)

▲長　春▼

○都局長辭職照准

本埠吉黑権運局長都林布原由洮昌道調任來長詎蒞職後不洽與情屢經紳商控告名譽掃地該氏因受種種之議刺不堪留任遂于日前呈請辭職業經鹽務署照准聞都局長交卸後仍充洮昌道尹所遺権運局長一席擬任爲誰尚未探悉

○日金行行長易人

本埠城裡橫濱正金銀行分行長渡邊氏蒞任以來頗爲中外各界所歡迎營業亦因而發展現已奉令榮升遂于昨日東裝就道頭道溝日本官商重要人物特假座八千代館設筵祖餞到者數百人頗極一時之盛至遣長春分行長之職聞已調上海正金銀行副辦藤非來此接充云

○酒醉後兇殺詳誌

本埠西二道街警察四署界內日商燐寸火柴公司雇用華人甚夥向來相安無事並未發生若何暴動忽于昨晚一點鐘後有櫃夥王福爲與張文堂因酒後鬧談張王大起突衝王竟尋刀亂殺當將同宿之徐成九宋風會兩人殺斃張文堂程一安均受重傷該兇犯見事不佳難逃法網復以刀自剖其腹腸皆漏出猶未身死旋往後院欲自投非適非居晚間以繩網闌住無隙可入徘徊非岸時已鐘鳴五下天亦黎明被人知覺立將兇犯綁住報告該管警署當將該犯與被傷人等抬送滿鐵醫院俟治愈後再行究辦云

▲大　連▼

○聯運會議之結果與北滿貨物運費之落價

▲大藏運輸部次長談

二十一日記者往訪大藏運輸部次長詢以中日聯運會議之情形據稱該會議議定書業經簽字與會人員之重責已卸釜山北京間之列車直通問題中國側終未同意致未成立此次會議中之差強人意者僅有學生乘車減價一項餘均小事無足道也又與中東路運聯費茲已落價按此層當與戰爭前中東滿鐵間本有不得落價過于(三成四分三厘)之協定故此次落價滿鐵側除努力隨行以吸收北滿貨物外無他策也然運費既落則北滿物貨必多南來無疑即以昨今之情形觀之(二十日之收入每一英里計收二百六十四圓)較先實行驟增其驟增未始非落價之故是後倘能繼續現下之程度則運輸部之收支預算當無碍總落價滿鐵不蒙若大之打擊又中東路至十月一日爲與馬車相競爭(拉運沿線貨物至長春之馬車)必須更行落價爾時滿鐵再漲亦可云

○滿鐵吉長接運特定率

▲適用于吉林及九站起運之穀類

滿鐵爲吸收北滿貨物對于中東線陶賴昭以北之南運特產物曾經低減其運費吉長路以此項辦法于出運于吉長路之特產物大有影響爲此特派該路運輸主任赴滿鐵交涉其結果滿鐵對于吉長路更轉南滿路之貨物亦照陶賴昭以北貨物之運費率接運惟貨物以穀類爲限其詳情如下

▲要旨　對于吉長線九站所發及同線聯絡驛所發運往大連或營口之左列五種貨物滿鐵社內線之運費(即自長春以南)規定如左由二十一日暫行實行

▲貨物之種類　小麥、大豆、豆油、麵粉、

▲新定費率如左(但以整車裝運爲限)

運大連者一噸八圓三十錢
運營口者一噸七圓十四錢

因之減費程度均減低舊額三成四分二厘而營口與大連之差別均爲七分五厘云

▲洮　南▼

○胡匪猖獗

洮南縣西南百數十里毘連墾檢等縣地方近日不知由何處竄來匪首路林好率匪三百餘名搶掠黎民援害地面騎兵第一旅旅長張君遂三聞報即派一團于團長帶隊三營追擊至墾檢縣地面與匪相遇該團長率隊勇敢直前與匪交戰擊死匪若干竟將排長陣亡一名軍士六名受傷者數名現又將騎兵二團調來繳剿諒此毛賊不日即可蕩平矣

▲柳　河▼

○胡匪綁票

縣屬地廣兵單兼以週圍盡山每屆夏令胡匪出沒無常昨聞距城七十餘里桑園浦等處有股匪三十餘名匪首小樂子將該處吳百家長綁去二區警察聞報尾追至紅石鎮溝裡天色已晚警士投宿未加防範甫進屋內即有該匪潛出致將該區巡長張某擊斃區官率警奮力猛擊始將該匪擊散刻正追剿中能否肅清容訪再誌

○營規嚴肅

駐柳暫編陸軍第五混成旅騎兵營長王裕寬前因事請病假當委佟副官暫行代理昨星期日有軍隊放假出外對于商民和平買賣毫無野蠻行爲足見該營長等之營規素來嚴肅有以致之

▲冷　鎮▼

○區官辭職

小北河區官趙清華歷充警差成績卓著居民無不稱頌現因其事務製肘稱病禀請長假業經上憲允准臨行時該鎮商民搭棚三處祖餞奔鼓樂喧天送至村外三里許彼此揮淚而別如該趙君可謂警界中不可得多者也

▲黑　山▼

○人票奪回

黑山東鄉孫家窩棚孫錫孔家被匪焚燒並綁去人票孫守廷一名報告該管一區區官張煥廷督帶一分隊長王春浦馳往邊外阜新搜緝途遇第四區區官齊作山率第四分隊長周祚久同赴邊外毘連地方分途協勸該匪無處匿跡即將人票孫守廷奪回現經張齊二君督帶王周二分隊長仍在邊外嚴行捕緝諒彼小醜不難肅清云

▲伊　通▼

○分所長整頓警政

縣西小孤山第九區警察分所長陳九如自到差以來對于警政大加整頓遂日督率警士查拏煙賭嚴緝盜匪無業游民暨施打嗎啡之流一概驅逐出境故近來該處地面非常安靖若非該分所長實力整頓曷克臻此

▲阿什河▼

○孫團長就商移防

駐紮本邑吉軍第三混成旅騎兵團團長孫興武君因移防事件須與旅長磋商故以孫君于今日午後一時搭乘濱東車前往一面坡旅部去矣

○匪竄深山剿捕難

中東路線橫河道子站左近一根線地方近有匪首訪友方琴等嘯聚黨羽千有餘名不時出外刦搶雖有軍隊前往剿捕委因該地森林茂密山路崎嶇剿捕頗不得力

▲長　白▼

○軍警協議防務

長白自長江好遠颺後仍然風聲鶴唳一日數驚第五混成旅二營營長劉瑞亭有見于此特邀警所長蕭及保甲長于瑞興會議防務辦法免致土匪再行竄援其辦法係內該二營七八兩中選兵士六十名分爲兩隊一隊自西徂東一隊自東徂西巡環游擊若有驚耗兩隊即行合併攻擊云

▲黑龍江▼

○通令造報計算書

吳督以所屬各機關每月收入支出計算書按月造送者固多延不造送者亦復不少昨由省公署通令省內外各機關略謂嗣後各官署遵審計法施行細則各該條例于每月經過後十五日編成上月收入支出計算書呈送查核如再陽奉陰違定以違背職務論一律交付懲戒不貸云

○吳督軍整頓軍紀

吳督軍日前招集高等軍事會議公決整頓軍紀辦法四條(一)各旅團營軍官對于所屬兵士須要償罰分明(二)各兵士等不得無故請假(三)各兵士等商民接洽必須買半對待(四)有遇匪警各兵士等須與本長官和衷共濟協辦勦捕云

▲安　達▼

○郵局喬遷

本站郵務日見發達由代辦所而改三等郵局又由三等而升二等近因郵務繁雜再加擴充舊處房舍不敷應用該局長王振聲呈請郵務管理局特派巡員王立堂來站租妥本站二道街北頭路西市房若干間甚屬壯麗寬大已于今日喬遷辦公云

▲拜　泉▼

○修築城壕

縣屬興隆鎮爲安拜中心地點巨商大賈多所萃集素爲胡匪所垂涎雖有軍警防團恆慮人數單薄衆寡不敵茲爲有備無患計特又籌欵修築城壕以防匪患而保治安現已從事挖掘云

○軍隊換防

九常縣駐防陸軍騎兵第二營現經該管調防伊通五常接防令三旅一團步兵來五疫防當經團長已派劉團副趙排長鮑排長來五驗查防所約不日即行開到其地點五常設團部舒蘭第一營部山河屯第二營部沖河第三營部

▲同　濱▼

○農務會組織鄉團

同賓一帶久爲胡匪出沒之區茲屆青紗帳起胡匪不免滋蔓現經全城農務會會長李繼堯與四鄉村正大開會議協力組織鄉團以便各村守望相助而保治安云

批　示

▲實廳業批示

原具呈人潘作榮　呈一件呈送至部呈文等件及註册費資本憑單由　呈合查該商所送至部呈文等件大致尚合應准備用惟資本憑單是否實在仰候派員驗明再行核辦註册費及附件均存此批

原具呈人劉震聲　呈一件呈送履歷保結等件及註册費資本憑單由　呈悉查所送履歷保結礦床說明書設備計畫書距離表等件大致尚合格應准備用其資本憑單是否實在仰候派員驗明再行核辦保結履歷等件及註册費均存此批

原具呈人杜文甲　富貴　呈一件爲部八禿子營私採石灰石礦請查辦由　呈悉查所控部八禿子德印齊廣等私採石灰石礦燒煉運銷等情是否屬實仰候令縣查明呈復再奪此批

▲財政廳批示

原具呈人材正何景昌　呈爲牧養地畝請免捐由　呈悉查民間報領地畝無論是否墾種係有糧之地均應完納畝捐備充警學要需該村牧養地畝前次既未加徵不予追究已屬從寬現已除賦併徵自應一體照納何得復請免捐不准此批

原具呈人黃宗五　呈一件爲報領水溝地由　呈悉該處水溝該民續領是否可行仰第三警察署會同總員查覆再核副呈發此批

原具呈人孫毓山　呈一件爲報領墳平水泡地由　該民報領之地業據警署查覆有礙交通所請不准此批

冠蓋往來

▲沙河鎮森林學校生徒九十名鳳凰城師範學校生徒四十三名遼陽公學堂學生百三十九名沙河公學堂學生百二十七名瓦房店公學堂學生　二十二日由南滿來車回去

▲安川大連東拓支店長　二十二日早過奉東上

▲木村會計檢查官一行　二十二日赴京

▲實相寺眞彥氏(日本礦業家)　二十二日晚由京奉綫來奉

▲入江正太郎氏(安東日領事)　二十二日由奉回任地

▲中川鐵道省運輸局長一行九名當于　二十四日早由連埠來奉即赴京

各埠

●奉天糧行市(五月二十三日)
大豆　一元六角五分
豆餅　二元五角
晚豆　一元七角
蘇豆　二元九角
小麥　二元四角
高粱　一元四角
色米　一元四角五分
稗米　三元九角

●奉天金銀行市(五月二十一日)
金票對小洋票　一五四元三〇
鈔票對小洋票　一五一元〇〇
現實銀　每兩換小洋票二元二角五
中足金　每兩換小洋票七十四元
奉外標金　每兩換小洋票七十三元五
天各現銀　每兩換小洋票一元六角五分七

東三省官銀號匯對行

●大連電報
金銀現物　九七〇元〇〇

●開原取引所
前場
後場

行市

北京匯大洋 五十一元
上海匯大洋 五十二元
鈔票 每元換小洋票
金票 每元換小洋票一百五十三元八分
北京 行票每元換小洋一元

神皋雜俎（本欄歡迎投稿）

小說

傀西亞郡主傳（七三）

儒丐譯述 禁止轉載

第十六章

提洛終以此事孟浪不得。因又諫止威尼秋士說。「克洛特不過一勇之夫。他的話萬聽不得。請仍用小可之言。今日切勿動手。等曉得了他們的所在。趕緊回家。調齊家奴。將他們團團圍住。不亞甕中捉鼈。此爲上策。」克洛特見提洛菲薄他。早握了拳頭。向提洛說。「小心你的腦袋。我拳一下。立取爾命。」提洛也不服他。冷笑道。「我有不死之藥。爾雖孔武。其奈我何。」威尼秋士也不言語。只催他們快走。此時已行到城門以下了。當彼得衆人進城時。只見有兩名把門軍士。齊向彼得行跪見禮。把頭盔摘下來。用手擬作十字架式。威尼秋士見了。此驚非小。暗道。軍人也都奉教了麼。眞不啻晴天打了個霹靂。已然呆了。既又一想。這個宗教。每日以他的教理。灌輸人心。社會各色人等。大概都被他們的感化。假使傀西亞若逃到別處去。救他的人。較都城裡必更多了。如今且喜他還未出城。未始不是我意外之幸。彼得諸人進城之後。來到一所大空場。隨行的人。已漸散了。提洛生恐有不測之患。只遠遠跟在後面。並言腳痛的很。行不得了。威尼秋士到了這時。知道提洛是個無用的。也不怪他。提洛本打算與威尼秋士就此告別。又恐惹他暴怒。于己不利。只得瞻前顧後的。仍遠遠隨着。到了麥巴河的左近。時候已不早了。曉已昇在東天。圍護傀西亞的人。至此已早散淨。彼得和那兩位老婦人。帶着幾個小孩子。渡河而去。只餘傀西亞和烏洛斯。還有一二同伴。拐彎抹角的。進了一條小巷。行不百步。只見他們進了一家賣橄欖和家禽的人家去了。提洛躡着威尼秋士二人在五十步以後。早已伏在墻根下。低聲把他二人叫回來。二人商量。如何下手。遂即來到提洛踞處。此時威尼秋士。命提洛說。「提洛。你去看看。這巷那頭。通着那條大街。」提洛此時把腿疼已忘了。忙跑去看。不一會兒回來了。說。「是條死胡同。」語時。又勸威尼秋士幸勿大意。威尼秋士那里肯聽。怒目看了看提洛。似極咎其無膽者。克洛特此時已告奮勇。威尼秋士說。「好隨我來。」當下二人振臂而去。吓得提洛已不敢動。只伏在巷口。待他們結果如何。（未完）

筆記

▲妖婦（二）（續稿）

婦秉質匆良。其淫蕩險毒之心理。殆自天賦。然翁處家庭內。長日晤對者。無非父母兄弟之屬。與外人罕交接。末由一試其技。特一點靈犀。輒復兎起鶻落。無時寧靜。蓋其意不甘久秘。已作擇肥而噬之想矣。未幾。隣邑韓生。來從父游。其人美丰儀。蓋貝子都之姣者。造詣亦楚楚。婦父一旦遴此佳弟子。自亦樂于教誨。郎令下榻其居。以其誠篤也。使二女皆勿引嫌。相視一如家人。生頗安之。所居小齋。適與婦之臥室爲鄰。中僅隔短垣。攀而登之。即可互見。春色滿園。欲關不得。婦當荳蔻于梢頭。年華大好。竊有小姑居處無郎之嘆。旦夕見此隔牆宋玉。丰度翩翩。尤不能無動。凡女郎心曲。本皎潔如明鏡。然一着纖塵。便留痕跡。而婦尤不易掩飾。既用情于生。破題兒第一遭。此端一開。廉恥盡失。益肆無忌憚矣。顧婦誕生久。而生殊飾。不解所謂。惟見其問暖噓寒。奉湯調羹。相暱之態。難以言喻。則又心加銘感。愧無以報。惟推赤心以待之。不久而圖窮匕首現。婦迫不及待。屢以游詞挑之。漸涉狎褻。生素長厚。若勿之解。婦竟乘夜招生入室。月上欄杆。花影微動。羅幃微現。色身畢露。則脂香粉膩。旣披滿宮春色圖也。生目所未經。狂駭欲死。亟返奔歸小齋。喘息未定。婦忽排闥入。身無寸縷。仍作故態。橫波流媚。若不勝情。生頗具定力。狀已惶急失措。亟長跪乞之退。婦笑嗜曰。妾不惜自貶千金之軀。委身相就。偉丈夫。諧魚水。締訂鴛盟。自願于郎。有思無怨。設爲他人。寧肯有是。郎何獨不一念香火情耶。且妾貌豈不妍麗。妾性可謂温柔。以侍巾櫛。必不至貽郎羞。又何樂而勿爲耶。生終閉目勿答。婦知其可欺也。則以威劫之曰。今日之事。僅從否兩途耳。從則共守秘密。相守無違。設否。且揚聲以速衆入。謂子誘我來此。害顯然。任子自擇可也。生倉卒無所爲計。心憚其說。懼于已之清名有累。遂委曲從之。噫以天眞未鑿之魯男子。而強令爲此分香竊豔之生涯。中心猶不免惴惴。然經婦數度之陶鎔。亦日漸同化。不以爲羞。無如勢與願違。數月以後。生已訂婚于他姓。其家投函促之歸。而婦亦有蹇脩造門。爲之執柯。父母亦俞允矣。婦探知婿貌殊不揚。心滋勿願。又無術挽救。遂復以威脅生。竟變百金。以壯行色。即日鴻飛冥冥。到處爲家矣。父母恐玷家聲。強與偕遁。生勿敢却。詭報其家。竟置勿究。托言婦已暴斃。生等遂得逍遙鄰省。僦屋以居。無如阮囊不豐。會幾何時。已歸羞澀。而婦者。因金盡交疏。擬學三春蛺蝶。乘風飛過別枝。不復甘與窮措大畢生厮守矣。（未完）

書評

▲聽書憶語（于生寄自都門）

余書癖深。日不聞歌。則食不知味。故省垣歌者。領畧殆徧。而其中足堪稱頌者。允推問霞。蓋問霞每歌。聲清調脆。字斟句酌。音韻悠長。意態纏綿。將當時情景。曲曲傳出。猶記去歲在萬泉河暢觀樓。聆彼小拜年一曲。因贊賞擊節。誤碎茶碗。其技藝移人。有如此者。及冬月萬泉河收場。彼輒伏居家中。旋即隨人赴都。從此絃板音歇。無從再聆。劉孃度曲矣。今年春。余在京數睹芳姿于新世界民聲社新戲場。因礙他種關係。未敢邀迪歌曲。惟默窺其顏色。非復昔日嬌豔。更見春山緊鎖。蛾眉時斂。若有無限心事然。余私心自度。伊人憔悴。一胡至此。及彼返奉前數日。復遇之于新世界。已桃臉生春。嫩面添紅。翠滴修蛾。神蘊杏眼矣。余又怪其胡爲得意耶。越數日。見本報方知其已返故里。因知前之憔悴。實有所憂。後之豐潤。實有所樂。足徵利不可食。欲不可縱。貪得忘身。縱欲戕神。今而後。問霞諒知儆也。當茲柳傑垂青。花瓣綻紅。萬泉河之碧荷紅蓮。行見被玉人清歌籠罩。而問霞旅京數月。觀摩所得。其藝定必較前爲佳。惜余不克返奉。重聆雅奏。遙想吾鄉同嗜。必皆額手稱慶。欣表歡迎。而杏林公子。尤必欣躍鼓掌。笑曰。伊人回矣。伊人回矣。然而余眞急煞妬煞。

鼓書中以調勝者。首推梨花大鼓。蓋斯種鼓書。調無成規。韶無定則。荷唱者神而明之。可隨時變腔。飾還調。句句換韻。令聽者無不覺其陳而可厭。復覺其新奇入耳也。非若他種鼓書。腔調音韻。不敢少事更改。長斯藝者。厥推三人。在奉會露頭角者。爲謝李二大玉。然謝李皆一腔調。始終不改。純以熟勝。故久之人皆覺其陳舊。孫大玉爲斯派之大將。較謝李二人。有過之無不及。余曾聆其歌于新世界坤書場。彼每歌一闋。其調韻必千百變。令聽者疑雲疑雨。疑狂風怒吼。疑野馬奔騰。更疑其爲鶯啼翠柳。鳥囀花枝。有山窮水盡疑無路。柳暗花明又一村之勢。嘗聆其小黑驢一曲。其韻忽而悠揚。忽而頓挫。忽而幽咽。忽而梨花鼓。忽而文明鼓。忽而奉派大鼓。忽而八角鼓。忽又雜以戲曲二簧。然皆一節一拍。絲毫不紊。故其受彼都人士歡迎甚矣。此次受敝鄉凝香榭之聘。大玉若勿忘勿懈。好自爲之。其受歡迎必矣。同行孫二鳳。雖藝不如大玉。而貌則勝之。如能力求上進。更不難博顧曲家之歡迎。然必須端莊自持。不爲惡風所汚。庶不至遺恨于後也。

品花

日站會仙閣（二）（兩個二十投稿）

▲三年後的王桂英

▲四年前的劉金馥

雖然。月圓則缺。好景不長。四年前就吾所知校書之事。既如彼。三年後校書之際遇又何如。噫乎。紅顏薄命。僅僅數字。而爲大千世界。多少女兒之寫照矣。民八五月。（舊曆）不知校書家庭。逢何變故。脫父母之撫育。爲王姓之養女。（此際遂改名桂英）以一株安樂窩傲之自由花。竟被阿堵物摧殘。一變而爲鵠兒之籠中物。逆也順也。順焉逆焉。固屬環境使然。但復復反反。反反復復。則當之者。不亦大可憐哉。此景此情。無論係一弱女所能堪。卽轉而爲鬚眉。若値逆境。更有幾人眞爲順受之達觀哉。然則。校書乃竟履險如夷。說得來。作得到。抑又何嘗怨時命不猶。自尋苦惱。致傷玉體。自減芳容耶。諸予不信。試舉其三年後之形狀。以質獵豔諸君子。（一）體格視昔魁偉。（二）言譚視昔透達。（三）神色視昔快慰。（四）舉止視昔嫻靜。設非心懷開展。逆來順受。以四年前校書的經歷。而有三年後的種種波折。恐吾今滋奉。欲覩一病瘦之西施。夫復可能焉。然亦有所不改者。其剛氣也。其柔情也。故與校書相善者。或則愛其臉子。或則憐其肉慾。所謂以貌取人。是皮相一流。夫豈可以語校書之爲人焉。不佞從前品評之定義。大抵與僑瘦心理相左。而今據校書之遺遂。乃另拏出一副眼光。探索校書之行狀。費一來復之工夫。而揣度校書之懷抱。已深悟前日亦皮相一流。今番確信校書爲經世之秀。殆爲若人吸街。而今思之。今重思之。誠不誤也。嗚呼。舉海茫茫。何處是岸。可憐蟲的閱歷如是。吾願校書否極泰來。如此玉人。如此達者。實不會終老斯鄉。永無撥雲霧而見青天之一日。（完）

文苑

▲耐寂書屋聯語（續前）

題玉壺春茶社（在津三不管）（聚式）

到處是樓台。恨無茅屋三間。閑來賞雨。
偶然値親友。竊有丹心一片。知己談天。

題天津張園戲台

記半泉林石。想北州梨棗。南人岳煙。若愁爲谷爲陵。到處樓台皆是戲。
過何氏山林。看苔臥綠沈。雨抛金琅。便說無賓無主。此間謌舞不尋常。

題天津大羅天戲台

說滿風明月。不用一錢。紅（一）荒凉非世界。
聚綠女紅男。同銷萬古。暫時謌舞即昇平。

上堂已了各西東。下堂求去。
閉戶著書多歲月。開戶視之。

此余爲學堂教習自嘲之詞集句終近纖巧（聚式）

雜報

△奉天▽

通緝逃兵

軍署頃接陸軍二十八師及各混成旅報呈目兵楊德山等六十八人先後携裝潛逃請爲嚴緝以肅軍紀張總參議以該目兵無故逃逸實屬目無軍法若不嚴緝不足以肅軍紀是以通令所屬軍警一體協緝云（鐘）

出妻新例

陸軍二十七師某團長之夫人素有芙蓉癖屢經勸解不肯戒除該團長大爲震怒以爲鴉片一項是爲國家所嚴禁身爲官吏而作犯禁之事不但不能治已更何以治人遂將其婦驅逐回家永遠不許入門云（山）

房倒傷人

大西關工夫市寶金店房屋年久失修日昨晚間正在熟睡中所住之後房忽然落架壓傷婦女一名小孩一名當時請醫調治無效旋即斃命聞者莫不驚懼云（台）

驅逐貧民

近因西站貧民衆多致各商民每有被竊失物情事故日警署于近三二日間令警拏獲貧民五六十名陸續送交中國官署以清地面而安閭閻云（三）

攔路搶劫

城南張沙布屯地方日昨有行路人張某突遇胡匪三人將張某攔住由腰中搜出鈔票二十餘元當即逃去幸警察聞驚即至追獲胡匪一名餘匪潛逃云（台）

招練習生

日站霞町二番地興業製刷公司于客冬入手組織今已完成故招募練習生十名其資格以年齡在十三歲以上十五歲以下身體强健不染嗜好及有相當舖保者並定于本月三十日爲報名截止日期云（三）

賣煙贈彩

南洋煙草公司之和平牌煙捲自創製以來迄未暢銷茲該公司特邀前充聯煙公司經理劉子奇設法擴張劉某應邀後除赴外城各處分銷外特在庙會上設法銷行規定每購和平烟四盒即贈給彩票一張當時抽籤贈彩即昨星期日南關娘々庙會上有四平街某絲房櫃夥王金升得大號座鐘一座師範校學生李振聲得二號座鐘一座某機關科員得手表一隻其餘得彩者甚夥是以購買者漸多而聯合公司等之與和平煙價格相彷彿者不免受其影響矣（尚）

砍傷胞妹

南關住戶張某素行無賴家有一姊一妹其姊先適王某王早喪張將其姊適賣其妹適劉妹家居南關德源酒店胡同因其妹夫赴外城辦事張某乃于前日至其妹家借錢其妹知其行爲不應張某竟持菜刀將其妹頭部連砍三刀其妹呼救倒地隣右乃將張某交與警察一面將受傷者抬往醫院現張某已送廳其妹有無性命之憂現難預卜云

跳塔聲中之瑣聞

星期日皇寺跳塔觀者甚衆茲將見聞所及分誌如下

▲小綹遊街 六署張定坤署長是日親帶馬警督飭警察前往維持秩序旋有警士數人綁縛小綹四人至庙場胸前掛一牌書掏摸竊犯字樣牽至各處遊行狀如耍猴蓋使人盡識之以免其再在人叢中行竊聞其中二犯前日始自外城來翌日即被獲云

▲車翻人仰 十二時許微雨濛々一女郎衣服奇特獨往遊覽旋恐着雨急雇車欲歸行至公園西車夫不愼向西顛覆女郎適墜泥淖中滿身污穢幸車夫解人情願不要車資送其回家（往西北轉角北胡同）始行了事見者多謂其好出風頭之報云

▲爭推佛車 是日誦經既終車佛而出俗例婦女之信佛者多爭推佛車謂能獲福嗣後愈傳愈奇謂無嗣者推佛車可以得子于是一般無知婦女前往爭推佛車者不下五六十人皇寺後之某姓婦因不能擁擠未獲推得獨立墻隅至于隨淚婦人之愚可笑亦可憐也

△營口▽

署長得人

本埠第一區警察署署長馮志恒學品兼優練達有爲歷充警官多年熟悉警務自到差以來正値籌備防疫該署長躬自外出檢查不辭勞瘁刻雖解除檢疫誠懇長警偵安匪徒匿跡特不分晝夜外出密查以致地方安謐宵小歛跡各商戶居民莫不口碑載道咸慶得人云

謠言宜禁

埠內近有一般無賴專以捏造謠言煽惑人心爲快事捏稱舊曆四月十五日縣境必發現水患約有丈餘深倘屆期不能發現至五月初二日定必發現等語言雖屬繁稍具常識者固不之信無如一般無知識之人多信以爲實以訛傳訛淆惑聽聞咸呈恐慌之狀本知有維持地方治安責者其亦緝捕造謠之人從嚴懲辦以儆效尤否耶

△蓋平▽

漁人立會

本邑城鄉漁人衆多爲便利營業起見日前組一漁業商會歸後凡秤用公捐海汎回河等期限均不得過五日並由漁會發給小票驗放行以便販運而利營業已經漁業銷售場總經理核准備案布告成立矣

和姦判罪

邑南沙崗台村何恩元者年四十餘素以教讀爲生三四年前與族婦何馬氏調戲成姦近來熱度增高竟在婦家同住同宿儼如夫婦何馬氏之翁何長泰氣憤不過不敢與較某日竟在後園自縊現經族人及村甲長等將姦夫淫婦綑縛送縣訊明屬寔依請判定何恩元有期徒刑二年何馬氏有期徒刑八個月云

△騰鎭▽

演戲酬神

鎭南泥滯舖村去夏亢旱祈雨得雨許願戲一台以農忙無隙懸擱至今現値春種完畢特寫妥海邑大觀樓班定于二十一日開演屆期紅男綠女白叟黃童必有一番熱鬧云

是否竊出

鎭街甲長鍾俊幹園卡稽查王雲閣到職以來夙勤夙愼晝夜督丁梭巡是以地方安謐昨十八日夜巡邏小東門遇灰色騾騾一頭該甲長等疑係賊竊督丁搜查查無踪跡遂帶所招領翌晨本街住民顧德坤認明領回究竟是否被賊竊出無從查悉云

△鳳城▽

小妾私奔

本埠山東街恒意源財東張某兄弟二人藉居蓋平來鳳開設皮舖有年生意發達積資頗厚均無子嗣于夏歷三月間其兄爲弟納妾訂妥城南赫家溝王姓女年方双十彩禮洋六百元遂擇三月廿六迎娶過門後至四月初六上午王家接女回門當日下午將女送回張家是夜十時該女乘夫睡熟之際私自潛逃及張某醒來杳無踪跡七比警所派警尋找能否弋獲俟訪再誌

妻應從夫

本邑東門外住戶孫寡婦之女幼時嫁許寬甸縣馬某爲妻後孫姓因家道艱窘俯畜無資遂由馬某將未婚之妻接去童養現已年屆二八今春夏曆二月間孫寡婦忽動思女之念遂僱車赴寬將女接回詎其女情竇已開招引一般游蜂浪蝶醜聲四播人言嘖嘖後被馬某聞知遂即來鳳擬將該女接回奈伊岳母再四不允後經人調說即在孫家完婚過半月之間馬某見往來孫家者大半似與伊妻有曖昧情事決意將妻携回寬甸該岳母堅不允從因此大起衝突嗣經警排解未了遂將孫馬二人一併帶至警察所經吳所長判令馬某將寬甸妻領回嗣後再不准其歸寧云

△本溪▽

警服更換

本邑警士服制義者均用青色單夾皮棉按季更換今春警所奉上峰指令改用灰色是以該所警士夏季單服旺經石所長派人由奉領到灰色單服數百套當即分發本城區所更換外鄉區所亦已通知來城領取云

影射發現

本邑河東街福興轉運公司司賬郝雨山仟事二年之久東夥相處甚善未取保証不知何故郝某日前又另領財東在東大街路北租賃市房開一源盛轉運公司所有交兌之賬目均多含混及福興東主呂子斌持賬挨家對正果本街廣太盛影射十九元有奇張碗舖影射二十二元增盛影射二十四元其他尚未對完呂以無保情急昨向商會聲明當經會長等出爲和解陸續歸還云

△開原▽

胃領取銷

開邑南門外清河沿岸隙地甚多前于民國三年經城廂市農會呈報備案凡城廂界內之河退煙荒隙地均歸該會造林辦理數年以來成績甚好茲有三臺子住戶趙獻廷者在城西南隅林地內胃領墾地二十餘畝經市農會查知現已呈請縣署判令取消矣

△郭家店▽

照例演戲

本驛附屬地商業繁盛官商各界立有舊章每逢舊歷四月十八日演戲五日以興市面日前商務會公同議妥邀公主嶺梨園子弟來郭演戲言明戲價洋四百六十元定于半月十六日開演一班小本貿易者絡繹于道頗爲忙碌云

△哈爾濱▽

幼女失踪

本埠道外四道街住戶李樹升家道稍康其戚屬崔孟兩家甚貧寒有女一名年方十歲乳名蘭書因度日爲艱寄養李家日昨李某令該女赴街購買零物竟一去不返嚴經家人四處詢覓杳無音信能否找回尚未可知

人販宜懲

本埠道外南四家子吉升洋車公司執事張某名爲經商暗實販賣人口爲業月前由關裏販來民女兩名已賣于穰福街某娼寮作賣笑生涯聞該女因受七十鳥之虐待于日昨乘隙潛逃及經查覺杳無踪跡並聞張某又赴天津購希買良女與漁利第販買口爲法人律所不容望有管理責者速爲查禁可也

△義縣▽

贈送匾額

本邑醫學研究會正會長韓用禎副會長張維垣辦理會務頗有成績茲經縣監督張國垣特贈正會長匾額一方文曰醫學宗師副會長匾額一方文曰醫林泰斗又五區學員恭送正會長匾額一方文曰醫冠同昌副會長匾額一方文曰醫師鉅擘外有農商各界公備彩帳十餘架于月之十九日恭送鼓樂齊鳴頗極一時之盛

△岫岩▽

遇人不淑

北區松坨子住戶馬孔氏年方双十貌亦不惡惟其夫馬某不事生計自其妻過門後即不能供給度日且不時虐待該馬孔氏賢明自誓苦無怨言終日作指針以自給倘有不足賴其娘家接濟其夫近日聲稱欲將孔氏貨賣出售聞者不平咸以孔氏爲遇人不淑云

疑犯開釋

西區鉛磁局被搶各情已誌前報後經本區鄉總甲長拏獲嫌疑犯姜某等二名解縣經李縣長開庭審訊以無証據仍判姜某等于此搶案毫無關係已准覓保開釋說，謂該縣長聽斷神明否則姜某等勢不免上斷頭臺矣

本報營業部啓事

△招募分館▽

吉林省 敦化
全 延吉（局子街）
全 額穆
全 烏拉街
全 德惠
全 伏龍泉
全 拉林

以上所列各處現擬設立分館有願任者或移玉本社或以函商均可

新委柳河縣分館

本報柳河分館新委傅愈崑爲總經理傅鍾祺爲訪員已於日昨前往開辦望柳邑諸君如有訂閱本報及刊登廣告并欲在各鎮擔任代派者均祈逕至分館與傅經理面議可也特此佈告

又委三處分館

海林站分館經理員委任于登瀛海龍縣分館經理員委任白文璞依蘭縣分館經理員委任張德銳觀起豐均令前往開辦仰該三縣各界諸君訂閱報章刊登廣告逕至分館接洽可也特此通告

本報啓事

省內外訪員及投稿員均鑒寄來稿件每因字跡過草手民輒多誤排幾致校不勝校稍或疏略轉致遺憾務請將所寄稿件疏其行列端其筆畫毋任翹企

本社頃聞哈埠有假冒本報各種名義招搖是非者殊堪痛恨乃本報哈爾濱分社經理只委樂殿甲一人並無另委其他社員如有自稱他項名義概係假冒誠恐不知者被其所愚特此聲明

自由論壇（歡迎投稿）

▲作繭自縛 曹張王因地盤相持不下遂以不出京爲挾制于是靳雲鵬乃大窘爲靳氏計此事實無法可以調處地盤有限而爭之者衆既不能化一爲三使群情感悅又不能別覓新區域以爲替代若云允此拒彼則三人之實力無可軒輊當局之于武人方恃若長城威如猛虎又安敢顯示輕重不寧惟是往者各派爭一地盤中央不敢偏袒即以維持原任爲敷衍之計蓋不能兩許猶可兩拒亦一持平之道今則並此術亦不能用以王占元對于陝甘要求陳陸若不是更張即是許王而拒曹中央又安有此膽力年來政府依于兩大之間固屢遭困阨然未有今日之甚者也此次政府召曹王等至京津本欲藉軍閥之力解決種種困難問題今則徒託空言統一依然幻夢而地盤之爭轉陷中央于進退維谷之境殆所謂作繭自縛者歟（浩然）

▲漸漸就任 北京之新閣員已漸漸就任矣其間或有一二員終不就任而其大體則必非就任不止也然而其始必皆辭其繼必皆堅辭者何也其爲照例之文章歟其爲醜人之作態歟抑眞爲勸者之熱誠與魔力所感歟他姑勿論而此輩之無誠態無定力則于此已先自暴露也

天下無不能爲之事亦無不當爲之事以爲可就則毅然就之雖受人之笑與罵受人之笑與罵無傷也以爲不可就則毅然拒之雖經人之請與求無預也如是就與不就之間始可謂之胸有成竹而言行一致者其出處如此然後對于行政亦可望其如此不然欲就而故示不就其行也詐不就而免強以就其志也浮浮詐之人有奚用焉（冷）

▲魚與燕 岑春煊覆院電謂孫昧于大勢今已魚游釜中吾謂以北方大勢言之亦可謂之燕巢幕上

然而彼爲魚爲燕者但知人之爲魚爲燕而樂不知已之爲魚爲燕而憂也南方組織新政府慶祝費幾達百萬巡行之旦萬人空巷誠爲潤飾鴻業之盛舉然而內幕如何不暇計也北方改組新內閣招待費且達三十萬酬歡恆舞酒池肉林大有一片昇平雅頌聲之概然而前途如何且勿問也苟可爲魚燕一日姑蠹一日魚燕之樂亦人有言笙歌漏舟之中痛飲亡屋之下其即今日南北之景象歟（默）

腦症良藥 靈片

本藥品名靈片（日本名レーペン）爲醫學士常持爲治君苦心孤詣所研究發明之絕好良藥曾得醫學博士岡田先生、森榮吉、日向治作、森友道、內田那彥、飯島勝次、福田庸市等大家十有餘人之讚賞並經北京醫學校教授陳先生北京醫院長侯先生在北京醫學士金先生等中華民國大醫認爲奇效卓著無愧靈藥之稱此藥能救衰起病、最新之妙劑專治腦、脊髓、神經衰弱、頭痛、目眩、昏暈、便結、貧血、不眠、怔忡等症可使精神爽快元氣旺盛凡因除萎、遺精、早漏、夢遺、房事過度、手淫、生殖氣衰弱等症謂予不信請試服之即可知藥之效驗如神也

藥價目　三十五錠五角　三百錠三元　七十五錠一元　七百錠五元五毛　百八十錠二元

本舖　東京銀座弓町二一番地　電話京三〇八號六四八九號　弘濟藥院中南定太郎
大阪安土町壞筋　電話本三〇〇七號　弘濟藥院中南定太郎

各地到所均有代售舖

奉天裕源公金行廣告

本行開設中街路南樓房門面專收買各埠荒金專賣足金頁金雙獅錢鈔匯兌交易信用週轉名久蒙各界所推許因擴充營業行內磚砌門面精製白金珠寶金銀特樣首飾珍寶物品特式鑲嵌無不精巧求精又在大連監部通開設支店西式樓房後在哈爾濱正陽街特聘名師自製金銀首飾中西器皿式樣翻新無美不備並收砂金赤金分售足赤金頁物美價廉額外克己如蒙光顧無任歡迎和加意精製以餉惠顧諸君之雅意也近有不退之徒假冒本行戳記魚目混珠希圖破壞本行名譽惠顧諸君須認本行商標金行戳記庶不致誤悉未週知特此登報聲明

總號　日電話七百零四號　中電話八百九十七號　六百十九號
大連監部通二町目四十四番地　長電話三千六百四十四番
西號　中國電話七百零一號　八百九八號
哈爾濱中電話五百八十九號
裕源公西號主任謹啓

化痔

痔瘡之種類甚繁有牝痔牡痔腸痔之分又有濁痔色痔血痔氣痔之別究其患痔之原大都過熱下注醉飽行房陰虧燥甚房勞過度以致筋脈橫精氣脫泄成瘰成塊或痒或痛者爲痔膿血淋漓管長數寸或黃水紫血脫肛疼痛者爲漏本主人得家傳秘法虔製此丹無論新痔舊痔內痔外漏結核成管脫肛流血痛徹心肺速將此丹用白開水送服一丸每日三次縱使數十年極重極危之症連服一料包可斷根永不再發百試百驗每瓶現大洋一圓每料五瓶現大洋四圓另有雙料化痔丹功效尤速每瓶現大洋二圓八角每料六瓶現大洋七圓如日久成管另製包愈惡痔去管膏雙料每瓶現洋二圓單料每瓶一圓內服外擦功力更速●上海盆湯弄翟氏鐮香廬●奉天大南門裡金銀庫胡同鐮香廬分行同啓

痰

咳由痰生痰消咳自止故止咳必先消痰此理人盡知之試問痰何以消最靈的消痰藥品係何種則人皆茫然矣僕體弱患咳多年消痰無法恐久咳成癆遂不惜金錢日謀消痰之藥凡流行海上及普通治痰者莫不購食其如服藥雖夥痰咳益甚咳愈甚則痰愈鑿日廢飲而夜不眠神疲力乏骨瘦如柴癆象已形勢極可怖厥後購得翟氏驗製半夏麵與照仿單旦夕服之以覘其效驗孰意吞服未幾忽思睡睡醒咳止而思飲即痰亦不梗且續購半夏一打服未罄而痰若失由是咳竟止體亦健於今三年痰咳斂迹矣爰以製半夏可謂海內止咳消痰之無上聖品也爰述大略以資介紹痰咳者〇直隸警務處王品山謹啓〇奉天城裡金銀庫胡同內省長公署東首路南鐮香廬誌

價目每盒現大洋一元四角每打現大洋十三元一角　小盒試服一元　外埠郵匯按價作九五批發格外從廉

遺精聖藥 媧皇補天丹

精者人身性命之根源凡人未交媾之時其精涵於血中及至交媾慾火動極周身流行之血至命門而變爲精乃入身至實何等慎重若有交媾之不節或幼年之誤犯手淫精竅不固遺精滑精陽不舉或見色流精未交先洩或能治者本主人得神方有出神入化之妙……每瓶現大洋八圓〇另製堅固精丹每瓶現大洋七角〇上海盆湯弄翟氏鐮香廬〇奉天大南門裏翟氏鐮香廬全啓

乾舌燥咽喉疼痛消熱去火清心開胃止渴生津可稱獨步大合現洋壹元小合現洋五角　〇經理新到〇西藏青果此藥其味清涼其性溫和專治口

扶陽固本丸

此丸係補天氏大醫士新發明純採雄獸之腎牡禽之髓珠珀之英花草之精用化學法提鍊修合爲丸有水火既濟之功陰陽相生之妙性質王道功效甚速誠不可思議屢經歐美各醫學博士推獎故與市井牟利牛溲馬勃者實有霄壤之別無論老年少年所患陰虛陽痿久年不愈速服此丸使其藥性達到豬發陽道固蘊丹田陰陽鼓盪琴瑟調和復能壯筋骨補氣血添精髓返老還童如常服此劑雖夜禦數女精神不倦不愧扶陽之秘寶補身之良藥也。主治先天不足後天戕伐。命門火衰水火不濟。色慾過度腰膝酸軟。下元虛弱夢遺滑精。年老氣弱陽不舉痿。腎精衰敗交不受孕。氣血兩虧耳鳴目眩。手淫過甚精敗陽痿。百體委靡精神恍惚。服法每服五丸每天早晚空肚用開白水送下價目每盒現大洋一元每打現大洋拾元　婦科聖藥月團此藥專治婦女身體虛弱面黃肌瘦精水不調臨期腹痛等症每盒現大洋二元〇外埠函購各藥一律另加郵費

奉天大南門裡金銀庫胡同省長公署東首崔氏鐮香廬藥房獨家出售

上海 人壽醫室餘年氏 秘製

珍珠鏡面散	沈製珠粉散專治男女面斑蝕刺酒刺雀斑幼男女老幼上粉等容顏等能使雙瓶現料每角五料現洋牛每料洋二角
沈製生髮膠	男女老幼脫髮禿頂包可重生新髮黃髮能轉黑每瓶大瓶現洋五角小瓶二角
奶香白玉粉	美國威爾生發明閨閣女界可代川粉滿面香每包一角
湯森氏	上海羅威公司製藥 最新發明美容奇藥
生毛髮藥水	此藥經驗神效極速後生長凡病後血虛去之髮脫去之髮可擦之生均黑此藥奇效破天荒也每瓶現大洋一元每打洋十一元
愈斑光面水	治雀斑專治雀斑班及酒刺等症擦之可週即退等症如神美之容顏數效數即洋每瓶一元
面皰藥水	治酒皰此藥治面刺酒刺粉刺鼻風赤色紅點等症擦之夜有病退即刻能除消跡藥瓶一圓
皮膚白色素	美容奇藥 此藥合深肌膚白淨幼男女諸美奇散面之數效妙瓶洋一元見眞也現

奉天 德慶增高門神效補天丹葠茸兜骨延壽酒

本號神效補天丹創製前清道光年間迄今百有餘載久已各省馳名其葯之功効及銷售之廣自不待言近年以來乃有無恥之徒忌本號神丹出消之廣忘有垂涎之心不得本號原方雜湊羣葯希圖漁目混珠冒充本號牌票覬覦欺矇以網漁利幾至碔砆美玉莫辦眞偽爲害豈淺鮮哉由是本號復加精繪小戎商標爲記光顧諸君請認本號商標庶不致悞每斤定價奉市洋叄圓貳角言無二價外埠函購郵費自備諸君需者祈將葯資郵費一併隨函擲下必遵照寄不悞茲將所治諸症詳列於左

此葯專治先天不足後天虧損諸虛百損五勞七傷脾胃兩虧飲食無味四肢困倦筋骨酸軟面黃肌瘦咳嗽虛喘填精補髓腎囊潮濕常出凉汗強腰壯骨大補下元長陽種子煖丹田壯元陽滋補下元之神葯也

此酒專治氣血兩虧遠年近日腰腿疼痛半身不隨口眼歪斜左癱右瘓手足麻木甚至臥床不起久近作痛此酒善能舒筋活强腰壯骨婦人經脈不調乾血癆傷子宮寒冷久不受孕以及虛勞等症並皆治之其效如神常服者有延年益壽長生不老之功每服五錢日飲一次婦人童子老弱者僅服三四錢朝服晚效病輕者一服病重者數服全愈誠有起死回生之力每瓶半斤定價奉市洋壹圓六角每兩一角五分言無二價應此症者請購服之方知所言不謬也

補天丹代理處
上海德慶元　長春德慶征　寒安縣德慶福　湖南縣德慶長　梨樹縣德慶亨　吉林德慶祥　四平街德慶興　范家屯德慶和　八面城德慶同
遼源縣德會　朝陽鎮德慶通　輝南縣德慶厚　通遼縣德慶豐　密山縣德慶東　佳木斯德慶宏　武安縣德慶茂　通化縣福順隆　遼陽增發征
西安縣德慶和　安東德慶元　三姓德慶昌　河南省西大街德慶恒　營口恒利德內德慶元　開原縣萬和源內德慶元　哈爾濱道外振源祥　哈爾
管止陽街福順堂　開魯縣德慶西　洮南縣東街德慶仁　山東青州府天餘成　江省中街德新書局　新民縣允記　公主嶺允興久　岫巖縣永慶書

延壽酒各城經售處
海龍縣永順長　高力帽子會升恒　綏化縣德合祥　通江口德和成　小榆樹增森長　拐磨子杏林春　扶餘縣大德福　海倫縣德慶和　通化縣永成慶
雞山屯瑞祥福　蓋平縣盛春義　小城子瑞祥泰　寬甸縣志和成　五家站同聚升　昌圖縣順興福　沙河鎮和合隆　開原縣泰順興　興京縣蕃誠裕
新台子興盛合　金家屯德和發　柳板站裕生長　大民屯興盛發　同賓縣會升東　遼中縣慶昌隆　張家灣源和盛　西安縣德聚祥　八道江乾元廣
西豐縣德聚成　遼東縣德慶昌　金家屯忠聚增　榆樹台源盛發　双城縣天德長　農安縣德泰增　桓仁縣自厚生　夾樹坨同和興　山城子志泰厚
拜泉縣義盛和　哈爾濱屯義和隆　撫松縣久興隆　長春嶺天德堂　盤石縣天順華　牛庄鎮慶昌永　臘嶽德宗盛武　拉林蒼義和發　平頂鎮鴻志合
綏平縣金城興　夾榆坨義興永　双河鎮增各興　法庫縣萬和德　海龍縣廣聚德　寬甸縣恒昇德　農安縣瑞興隆　西豐縣成發元　小新民屯德興成

本號開設奉天小北關白塔寺東邊　德慶增主人謹啓

奉天小西關　各樣煤炭一概俱全　南滿公司　中電一一五六　日話五二六番

本溪湖煤礦塊　奉天鐵道附屬地　大昌煤局　日電話二〇　中二四九番

營業課目

軍裝軍械　硬煤煙煤　羊毛皮件　呢絨　包辦工程
各種機械　五穀雜貨　電氣機械器具
鐵道材料　海味肥料　瀛車並其材料　代理
五金雜貨　油類木料　焦炭硫黃黑鉛
銅鐵水管　道木洋火　綿花洋絲洋布　水火保險

總行　日本東京市京橋區銀座三〇七　株式會社 大倉組
分行　北京　天津　營口　上海　九江　香港　安東　倫敦　紐育　漢堡　西土呢　大連　本溪湖
奉天島裏　奉天十間房　日電五六五番

此屬行酒禁之美國檢查總長德俳帖氏最近發表之主張也其意見可謂極有思慮矣

啤酒 非酒 藥也

發賣元　明治屋　橫濱　東京　大阪　神戶　門司　京城　名古屋　金澤　福岡

會仙〇〇 本園開設 本園聘請優等 高玉元 楊杜山 筱滿堂 金彩霞 蘆紫雲 花妙靈 張仙 菊信寶 成 聘第一坤伶 每日 各 鳴卿〇〇 本園開設 梅玉紅 賈玉書 少君 農高瑞秋 石月 筱明鏡 明銀 每日 各

民國要聞

李范蔡三氏之去就

▲李氏終久要上台第一師歸蔡兼攝

敎范還是拉硬弓將由次長代理

李財政自津回京後。迭謁府院兩方面。表示允就新任。並陳述個人對于清理財政。維持經濟之意見。(一)不能不借債。謂現在國家財政瀕于危險。國庫如洗。外省又不解款。巧婦難爲無米之炊。自非借債。無以維持目前。(二)借債須無損失國權。謂現在經濟恐慌。不獨我國爲然。卽世界各國。亦莫不處于金融緊促之際。借貸外債。利息必重。勿論國內國外。總須從利息微細。抵押輕鬆者。方與接洽。而尤以無損主權者。爲第一着。以上二項。爲維持目前之計。(三)設清理處。清理一切。謂部中從前欠款。殊無統計。當設清理處。清理分配實支實收。再爲開源之計云云。當經總統總理。極爲稱許。並促李氏速卽就任。昨日已拜謁各閣員暨各要人。據聞李已定于明日下午四時。到部視事。財政總長就任問題。至此可告一段落矣。至首席次長。仍屬潘復。次席亦已確定楊壽枏。大約李氏到任以後。當卽發表云云。

陸軍總長蔡成勳。前晚已由津回京。據聞係以第一師師長。經靳揆准以歸蔡氏兼攝。故蔡回京就職。據陸部人云。明日星期一。亦準到部。昨日陸軍部人員。已向蔡請示到任日期。陸次一席。將不更動。仍以何恩溥蟬聯云。

敎育總長范靜生氏。日前去津表示決計不就。新揆昨派王章祜。往勸王。以電話告知總理。范氏仍無挽回之意。府院方面。以范氏旣不允任。只好簡任次長暫代部。務另覓相當之人。再行任命。至靳揆自兼之說。探悉殊屬不確云云。

又內務次長何煜。前有更動之說。茲聞齊總長到任。不肯更易生手。對于次長一席。決不更換。外傳何煜調任之事。亦難憑信云。

三使遲遲出京眞因

▲非錢不行 ▲並無別事

三使出京之說。外間早有所聞。因人材分配問題。稍行延期。孰知前日之所謂人材問題者。忽又變爲金錢問題。此中眞相。幾令人難摸索。據深知內幕者云。前昨兩日之會議。本係分配人物問題。因河南趙督與陝西陳督之更換。有爲事實上之所難能。而劉使吳子玉突來一電。責問張使三百萬元旣已到手。援蒙軍隊何以不聞發一兵遣一將。殊不可解。請曹王兩使與張使交涉。張不得已擬請中央下令。撤換張景惠。以敷衍曹王面子。然曹王又不欲撤換張景惠。以開罪于奉軍。乃請張使將三百萬元。提出一百萬元交曹(六十萬元)王(四十萬元)分用。張使不允所請。新揆從中調和。請曹王兩使。稍候由新任財長李士偉。設法籌借一百萬元。以資分配。而李財長以現未到任使籌借一百萬元。異日正式接任後。又將如何。故未允所求。新揆當此時。計窮策盡。祇得轉商于張使。張使大怒。立命僕從。備車返任。新揆再三挽留。遂又賊了立定云。

三使滯京與待商問題

曹張王三巡閱使。逗遛尚未出京。厥故由于與中央所商各要政。尙未臻十分解決之境域。現仍在擬議中者。聞第一爲添設巡閱及改建問題。熱察綏三特別區。添設巡閱一缺。聞業經決定充任是缺之人物。亦已內定兩湖巡閱改爲湘鄂。蘇皖贛巡閱改爲蘇皖浙。因人位未定。故官制尙待磋商。第二爲更易督軍問題。陝甘兩督確擬易人。但究歸誰屬。尙費躊躇。第三爲餉項問題。三使所轄軍隊。各有需餉之必要。如何趕籌撥付。亦須豫爲規定。有以上各種原因。故起節日期。尚在未定。但聞張使昨已飭局備車。有卽日東下之說云。

蒙邊消息

▲劃區征庫定出次序

參陸處以征庫計畫旣定。(昨二十一日)特根據歷來議案。列出畫區詳表。(甲)外圍區域。南面張家口。東西蒙。新疆。北由索倫山繞至恰克圖。(乙)中路區域。內蒙六盟。三特別區。東西蒙疆界(丙)深入區域。以叨林烏德爲前綫。俟得勝利。卽將庫倫四面包圍云云。

▲俄蒙匪之現狀如是

張家口電訊。稽其鮮所部營長曹長春。率兵民九十餘名。又鎭撫使衛隊團長楊福奎。率兵民四十餘名。均由恰克圖退出。于本月十六日行抵滂江。據稱由恰退至庫西四臺駱駝溝等處。沿途與俄黨迭次接戰。終以衆寡不敵。被俄黨圍困。勒令繳械。官兵衣物行李。亦被搶掠一空。途中飢寒病斃者尤夥。除帶來兵民外。其後尙有續來等語。當經滂江司令部。發給資糧。遣送回口云。

又曹營長自庫恰來所有俄蒙匪內幕情形。知之甚悉。據稱庫倫軍政各事。均爲巴倫把持活佛。爲其所制供應繁重。稍不如意。輒起交涉。活佛與蒙人深悔前此之失算。尤懼我軍大舉進攻。無力抵抗。卽巴倫專顧內政。謀久占庫倫爲根據地。幷無南犯之意。庫境俄蒙匪有槍者。約二萬餘人。

▲援庫直軍撤回原防

援庫三四兩支隊

經曹仲珊巡閱使。商准政府撤回休養。業由前線開拔。茲聞第四支隊馬玉驥所部。已于本月効日(十九)行抵張家口。卽日轉車。撤回宣化原防。昨由援庫司令電陳抵京云。

昨日之閣議

昨(二十一)日星期六國務會議。十二點入席。一時半散議。由李靳兩總長進府報告。其議決案如下。(一)農部提議。擬將現署福建實業廳長李厚恩。改爲實授。議決照辦。(二)內務部提議。此次奉直一帶防疫獎案。擬適用七年呈准防疫獎懲及郵金條例辦理。議決照辦。(三)議決將江西水利籌備處。改爲水利分局。電令江西省長查照辦理。(四)交通部提議。停職吉會鐵路督辦梯量。現因丁憂。請轉呈免去督辦職務。議決照准。遺職卽以陸夢熊繼任。

田魯督因病辭職

魯督田中玉。日前因病。來電請假。曾經中央准假七日。以資調養。但聞田督復于皓日(十九)來電。以病患腦筋疼痛。業經請假七日。當蒙照准在案。茲據醫生云。必須靜養方獲全愈。伏思丁茲地方多事之秋。病患神筋。實不勝繁難。決定覓居山林青蕎之間。從事醫養。務請開去本兼各職。另簡賢能接替。俾中玉之病得以從容調治。而免貽誤云云。惟政府以田督在魯政績甚佳。當難予照准云。

鄂豫實施聯防

豫鄂久有聯防之計議。近自彰德事變。馮旅亦被嫌疑。刻下豫北救平。豫南猶呈杌隉之現象。趙督地位搖動之說。亦復時盈耳鼓。昨聞趙氏地位。以某某兩方面之牽製。已可望暫不更動。近復力與鄂省聯絡。實施豫鄂聯防之計畫云。

新海長之新計畫

▲擬添造砲艦八艘

新海軍總長李鼎新。聞決定于一年內。添造砲艦八艘。一以爲身任海長之紀念。一以爲立海軍之基礎。將由上海造船廠及馬尾造船廠。各撥任造出四艘。並聲明造船經費。另行籌畫。不仰仗外債之供給云。

西南風雲之昨訊

▲陳炯明之態度 ▲孫文之援桂計畫 ▲欽廉主攻 ▲粵軍之調動 ▲兩軍之衝突 ▲肇慶主守

香港電訊。陳炳焜所率之陸軍第二師。已全部屯集懷集。徵日先鋒隊一旅。已開抵封川路口。與原駐封川之粵軍。僅距二十里。甫在封川衝突之桂軍四營。自退却後。除傷殘員兵運回醫治外。其精銳士卒一千人。已另編敢死隊。隨同先鋒旅。進逼封屬之坎下墟。肇慶方面。聞于巧日亦有大批桂軍駛至。兩方俱已嚴備。皓日粵總部。得魏邦平急電。當由陳炯明召集鄧鏗謝文炳關國雄等高等軍官。會議決定兩策。(一)對欽廉。取積極攻擊。以襲其虛。(二)對肇慶。主死力防守。以乘其懈。陳炯明並宣布。據桂探密報。桂省財政困乏。陳炳焜所率之一師一旅兼護隊。約有二萬人之多。月所需餉項。綦鉅不出一二月。必有軍隊譁變之事。粵軍若能堅壁以守。則老彼之師。奮我之銳。未始非計之得云云。鄧關均贊成其說。卽時復議決調熊略率二營扼西江上游。李安邦八營扼南雄。謝文炳十營扼都城。關國雄一旅扼德慶。幷發出機關槍彈一萬發。七九六八彈各二萬發。駁殼彈五千發。賫往肇慶大營備用。一面復由鄧鏗抽所部三千人。隨帶砲隊一團。馳往欽縣防城。準備作戰。所有詳情。仍由陳炯明馳往軍府密報云。又訊孫文就總統職後。卽着手擴充地盤。攻桂援贛。分路侵略。並令李烈鈞由湘西圖桂攻贛。政府方面。對孫此種舉動。日來業已定有具體對付辦法。係電贛閩二省。協助桂省。夾攻粵省。以分其兵。亦不須傾明令。卽由三省協攻。參陸處將討伐計畫。亦曾定妥日內卽電三省遵行。惟據專訊稱。粵軍紛紛。向桂境進發。熊略所部各團營。已悉數調赴西江邊防。而第十統領李安邦所部數營。亦經移駐南雄。向駐北江之謝文炳。關國雄所部各軍隊。連日亦已紛紛返省。謝軍開赴都城。關軍分赴肇慶雷高等處。另調蔣國斌所部軍隊。移駐韶州。韶州湘江街廣州會館之旅部。亦已開拔。謝文炳親率所部六百餘人。于十一日上午八時。由韶關乘粵漢火車抵省。下午四時半抵黃沙站。早已有河頭船數艘停泊。預備隨卽轉載出發。又魏邦平十一日大讌軍人。定于十四日親率後隊。出發援桂。大本營定紮肇慶。昨呈單請領機關槍彈一萬發。七九六八彈各二萬發。駁殼萬里夏彈各五千發。又第二師第五團長賀瑞廷。昨亦開拔前往德慶。陳炯明派委鍾秀南爲援桂。粵軍兵站總監歐陽幹。爲陸軍第三師兵站分監。據日內双方接觸。卽有大戰鬪發生。又有自肇回粵者云。肇屬毘連。桂邊界某處粵桂軍隊。于兩日前已開戰(約是八九號)。刻下在肇城外。召棚匠支搭蓬廠數座。爲留醫傷兵之所。現已有傷兵運回。聞兩方互有勝敗。

倫敦風景

古悉特兵營

川湘滇黔局勢之大變化

▲反對王占元代表西南 ▲不承認與鄂省聯盟

武漢消息云。王占元此次在京津道上。奔走國事。在津議席上。及元首新揆之前不以疏通西南使川湘滇黔四省一致北歸。自任者乎。在王氏一手遮天。俾中央依重。固以爲計之最得者也。孰料孫逸仙就任總統。西南方面。有好現象。而所謂誠意北歸之川湘滇黔等省。亦相率反顏。一致同南。對于王占元之代表。西南極力反對。幷通電各省。不承認王氏此等包攬手術。又一面致電廣東孫總統。表示好感。王氏受此絕大打擊。旣不能自處。又無顏面以對中央。于是朝夕籌謀。思所以挽救之。故有卽日回鄂。重招武昌會議聯絡西南各省之說。奈各省旣已離心。當然不肯再受王氏牢籠。川湘兩省及黔省等。均有電來鄂。不承認有派代表參與武昌會議。與王占元聯盟之事。鄂代督方日中。據此告之王氏。王氏得此消息。遂致進退無門。于是又有由京回魯掃墓。再行回鄂之說。但究竟能否回鄂。座享幸福。非此時所能判斷。特王氏就一身去之固不足惜。獨是川湘滇黔各省因王占元之故。亦紛紛南向。打銷北歸之議。于西南時局。將有絕大變化。卽南北形勢。亦將隨之而轉移矣。王氏欲顧全自己面子。遂致牽動全局。吾人卽不深責。不識王氏果將何以自處乎。

社會瑣聞

▲新發明之手提飛機(美國)

▲行旅之利器

美國飛行家斯林及氏最近發明一種飛機形如皷藏重僅一百六十餘磅故祇可供一人乘坐其輕便可以提携旅行者每手提一架疲者扶搖而上遊曳太空最稱便利

▲這也是怪話(安徽)

▲洪澤湖之水怪

洪澤湖水勢徒漲現有一種怪物出現形似巨蟒長可十數丈圍徑二三尺色黝然而黑首似牛其聲甚異聞達數里初見于泗陽之曹家嘴現已徙至淮陰縣境順河下時常出沒濱湖之民言之鑿鑿並預料今日伏秋將有水患姑誌之以驗將來

實業淺說

上海蛋業之概況(續)

(三)品質 蛋之品質分爲蛋白與蛋黃之二種。關之該業中人。凡乾蛋質在交船後四個月內。關於品質之一切責任。皆由賣主負担。故在該期內如遇品質腐敗等情。不問在何地方。其所受損失。仍歸之賣主也。

(四)價銀 普通蛋類貨與價卽同時交割。但亦有貨物由原產地運到時。賣主以提單交與買主。買主卽先付以八成價銀。餘二成則俟隨後結者。

(五)蛋商 歐美商人在上海營進出口業。近年兼營蛋料之輸出。惟無以此爲專業者耳。日商中之專營蛋料出口業者。從前有眞美洋行(現已收歇)近來僅有三井洋行至於我國之蛋商大概與內地各該製蛋廠具有特殊關係。數目頗夥。大小不一。其著名者約十餘家。營業範太。據海關日報。自今年陽歷元月至三月止三個月間蛋黃蛋白之出口額。計共三萬六千二百九十八石。而去年同期則爲四萬五千二百四十六石。是今年約減八千九百四十八石。卽百分之二十弱矣。(完)

山西提倡棉業之統計

山西閻督軍近以棉業一項爲實業之大宗非擴充無以挽利權特令實業廳積極提倡實業廳卽根據此令會同農務總會實力研究並擬用特別獎勵方法以資提倡刊發勸棉印刷品略謂山西棉花其纖維之細實冠全國向來出產僅在河東一隅近年冀北雁門兩道屬棉業亦日見發達倘再加以鼓勵則將來所得之利益可分爲二(一)消極的利益各國人民年需棉花之數量均有一定據一千九百十一年至一千九百十三之調査英國每人年需棉花平均爲六十四磅美爲二十八磅德爲六十四磅法爲七十二磅日爲十一磅僅就山西一省言據七年分統計處調査全省人口總數爲一千零十六萬一千零九人現按人民衣服需棉程度每人年需棉花三斤六年前山西出棉不過七百七十一萬六千二百七十斤不足之數竟達二千二百六十七萬此後晉省如能擴充棉田至七千五百八十八頃九十二畝每畝以收穫三十斤計已足供全省人民之需則外來紳布綢緞之代替品自無虞其漏卮也(二)積極利益查世界各國產棉業總數年約一百億磅人口總數爲十五億卽平均衣服文野之程度各國產棉之種量終屬不足如之比年軍需以外醫術博物美術等亦大現需棉之傾向則棉業銷路常以全世界爲商場按山西地居緯度三十四度五十四分至四十度十分之間不適種棉僅有十分按全省耕地爲四十五萬五千九百六十五頃三十八畝除耕作食糧及各項種植外尙餘九萬零一百六十九頃零五畝以每畝產三十斤卽減去全省人民需棉之數外每年猶有二億四千零零一萬四千餘斤可以輸出數近來該省長官積極提倡其利益之大旣足補助人民生計且可發展地方各項實業云

創作

◇戀愛的酬報(蔣夢芸)

這時佩珠已翻轉了身子。將臉睡向着白壁。伊兩眼閉上。早晨車上瞧見的那男子。全個顯在眼前。他仍是穿着西裝。掛着自來水筆。拏着很高的書。並且他仍是兩眼目不轉睛的瞧住自己。還深深地笑。伊這時心中充滿了快樂。兩眼緊閉着。沉沉地想。那男子走近伊的身子。伸手來握住伊的手。並且俯着身子和伊接吻。伊無力拒他。心田只是甜美到了極點。後來他們倆。還用手緊緊的握着。

約模過了三分鐘。伊將兩眼張開。臉上仍是隱隱帶着喜色笑容。只是伊仔細一瞧。剛才和伊握手的。接吻的。那個人。還依舊握着手。不過他並不是伊早晨任車上碰見的那男子。却是剛才和伊說話的雲哥。伊驚疑恐懼。並憤怒霍地立起身子。將他推開。臉上全都是怒容。高聲的說道。(你—沒廉恥的狗。快退出這間屋子。不然。)伊憤怒極了。所以惡罵。只是他雲哥從沒受過人家這樣的待遇。竟驚恐呆立着半晌。說不出話來。一回兒他想起從前的情景。他們兩這樣相愛。他們兩也曾接吻。時常握手。伊從沒有過這種態度。今天這樣。他想到這裡。憤恨都聚集在心上。臉上早變了色。牙子咬的緊緊的。想要說出一句話來。却想不到那句話。才可以代表他的意思。後來他掉首走了。他們兩七年的交情。從此決絕。七年的戀愛。祇得到一個酬報——狗。……

第二天。晨鐘動後。佩珠起車梳裝。分外的費力。也分外的嬌艷。動人的髮。動人的服裝。誰都憐愛的臉兒。佩珠從來不這樣費力。在伊的修飾上。祇是今天伊的心變了。在平常同一的時光。伊懷着十分希望與快活。很快的走到伊每天到的西門車站。伊立在月臺上等候。許多人的視綫。都集在伊的身上。伊却在人叢裏仔細尋一個人。就是伊昨天早晨。在這裏碰見的那個穿着西裝。掛着自來水筆。拏着很厚的書本的男子。伊找了許久。沒瞧見他。伊留心看伊的手表。却正指在昨天的舊時光。電車到了。停在月臺。搭客爭先恐後的上車。伊却呆呆的沉想他這樣不來。如果他有意。他不至不來。那嗎他沒意嗎。但是照昨天的景象。不相沒意伊這樣想。電鈴早催過幾遍。伊失意的上車。全身都充滿了酸意。

伊剛坐定。伊立刻(轉悲爲喜)。因爲伊希望瞧見的那人。已坐在車上。彷彿特意候伊一般。他什麼都和昨天一般。不過他的眼絕不向自己瞧。並且不理會伊。就相沒瞧見伊一樣。伊十分疑心。伊自己的服裝。有惹人討厭的地方。但是伊自己細瞧自己。却又找不出什麼來。伊眞懷疑極了。照伊的意思。簡直想拉住他的手。問他爲什麼不理會伊。

後來伊明白。因爲那男子不住的和他旁座的一個女子說話。他們倆的情景。和自己從前和雲哥一樣。很相愛的情人那個女子也很嬌艷。也很動人。並且很親熱的和他說話情話伊錯意妬意。一會兒發生。禁不住欲哭。伊回想的雲哥給伊赶跑了。他們倆七年的情愛。都犧牲在伊的一個希望上。現在這希望是沒望了。可是七年的情愛。再也不能回復。伊怎樣的心痛。耳邊就相有人說戀愛的酬報—狗。……

新詩

◇望月(立)

△
風兒吹着。
水兒流着。
好鳥兒歌着。
一片白雲在天上遮着。
月兒呀!你却藏在哪里?
△
呵呵!
月兒你今出來了。
四圍的白雲被你衝散盡了。
我早想跑上天來。把你救出。
卻不知如何救你才能救得。
這是我說不出的痛苦。
你該諒我。
你該恕我。
須知道這一番。
是你自己的復活。
你和我都應該默默地印在心坎。
△
月兒。
我愛你—良心叫我永遠愛你。
愛你不是別的。只爲了。
你底清白。
你底純潔。
你底明亮。
唉!安得我底心兒同你一樣。
一樣清白。
一樣純潔。
一樣明亮。

經濟欄

◎蕪湖商業消息彙誌

蕪湖商業刻下異常冷落故各錢莊上街兜攬生意亦無大宗進出是以拆利甚微米市較前數日畧見疲滯價已逐漸回黜頂好廬江蘊和每石售銀五兩零二分次貨四兩九錢五分三河回沖四兩三錢八分襄安原熟四兩二錢五分菜籽新貨業已上市因洋莊在產區採辦以致來源稀少價格尙未開出陳貨計售銀四兩二錢太古車糖近來銷路甚呆前一星期曾跌銀八錢刻又續跌四錢四溫售十二兩六錢三溫十二兩一錢五分冰糖計跌銀一兩現售十八兩四錢五分桐油目下銷場頗旺加以洋莊在漢採辦來源因此寥寥蕪湖市價已漲至十四兩二錢存貨共計不足五百簍據業此者云價已漲至極頂以後不至再漲亦未可知此間金價之漲落向例根據上海爲轉移近來忽漲忽跌令人無從捉摸銀樓飾金賣出每兩三十五兩五錢收進三十一兩五錢云

◎歷年魚肚出口概況

魚肚產自寧波沿岸等地本國銷場純係供給海味號家所用此外洋莊出口爲數亦甚大歷年出口以運銷英國爲最多茲將近數年來出口數目錄述如下一千九百十一年七萬四千餘基羅一千九百十二年六萬餘基羅一千九百十三年四萬五千餘基羅一千九百十四年四萬一千餘基羅一千九百十五年四萬三千餘基羅一千九百十六年二萬三千餘基羅一千九百十七年三萬二千餘基羅一千九百十八年五萬七千餘基羅一千九百十九年八千五百餘基羅一千九百二十年一萬五千餘基羅

◎最近絲經出口數

▲市面較前略佳 ▲灰經交易最多

近數日滬上絲市似較上數日爲佳灰經交易甚多而廠經交易亦有百餘包惟價則均見跌耳如湖北黃廠絲現價九百兩(較前跌一百兩)四川廠經上等者七百五十兩中等者六百八十兩下等者六百兩(約跌一百兩)茲將十日至十七日之絲經出口數錄如下白廠經之往美者一千二百零四担黃廠經之往美者四十六擔往歐者七担白廠之往英者五百五十九擔往印度南洋等者三十一担黃絲之往印度南洋等處者四百六十八擔往美者一十五担灰絲經之往日本者三百四十三擔往美者一百七十五擔共計出口二千八百四十八擔

◎近一週中上海之茶市

近一星期來茶市回疲狀況迭誌本報近一週中尤其呆滯不堪上週星期四至本週星期三止一週中僅上星期五曾有怡和洋行買進珍眉一百十三件價念七兩蝦目八十六件價十八兩錦隆洋行買進祁紅二百念四件價念兩天裕洋行買進祁紅一百零六件價念四兩其除數日皆毫無交易交易時中國秀眉僅開八九兩而茶客皆不忍釋手貢熙無市面其餘均不佳價極低廉外人且不要呆滯原因無非陳貨嫌劣新茶行將市外人皆俟新茶耳祁門紅茶一禮拜後新貨可到滬惟數額極少婺北高莊茶因陳貨告罄西人需要頗殷故今年製茶家尙不大寂寞山價亦頗昂新茶月底可到滬低莊茶做婺婺出數亦少因產茶戶鑑於去年之失敗故改製烘青售與店莊銷於北帮如吉林營一帶總之今年上海棧家旣不放欵則非殷實茶商皆不敢輕于嘗試將來無論紅茶高莊低莊茶額必皆銳減云

◎世界紗錠近訊

本年一月月底之世界棉業狀況曾由萬國聯合會製成統計其於商務上關係甚巨蓋卽此可知各國減少工作時間其實況爲何如也吾人均知世界各國一致減少工作其情形與英國不甚懸殊但不能獲得正確之報告該會此項統計亦未必十分完備然其大概要爲根據較確切之事實且爲實際之需用而作者也俄奧波蘭捷克斯拉夫承歐洲大戰與俄波小戰之影響元氣大傷情形最劣自不待言俄有紗錠七百十萬枚而本年一月終以前六個月內閒置之數有六百三十五萬枚之多捷克斯拉夫之減少工作時間全體平均約占一半有餘波蘭則平均二十六週間停止在十週以上下表以二十六週爲標準表示其間減少工作時間之週數每週之工作時間假定爲四十八小時

	廿六週中停工數		廿六週中停工數
英倫	六〇〇	比利士	七五〇
法國	二三〇	瑞士	一三九
德國	七五〇	波蘭	一〇〇
捷克斯拉夫	一三三〇	奧國	一八九
意大利	一〇〇	瑞典	四四三
西班牙	四〇〇	丹麥	五八〇

至于其他各國尙無確切報告可憑僅知美國計美國在一月共有紗錠三六〇五一〇〇〇枚未停者爲三一五〇九〇二一枚而去年十二月份則有六百餘萬枚閒置至其恢復時日大約在本年一月之初日本共有紗錠三八〇三五九六枚而活動者爲三〇七七二七九枚半年間閒置者平均爲六七四五八二枚其減少工作者(每週二十小時)平均五二三八八六枚坎那大僅停三十六小時四十八分印度有紗錠六七六三〇七六枚未聞有減少工作時間等情事有之亦僅少數荷蘭之情形與印度相同

民國十年五月廿五日 水曜 戊子 先負 危 箕宿 各人吉凶

舊三月十八日

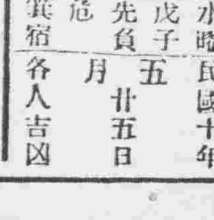

明日之吉兇▲一白之人外觀雖美實利却少兩良吉▲二黑之人易于不平之日須注意坤兩吉▲三碧之人難爲運氣盛旺之日無功則失敗坤吉▲四綠之人萬事須謹慎子所親則安全坤吉▲五黃之人不得乎之事須勿輕試坤南良吉▲六白之人深思之後參加迷惑之日北巽兩吉▲七赤之人易于受欺之日以守本業爲安巽良吉▲八白之人善惡吉兇報應極速之日坤巽良吉▲九紫之人有意外之一喜殊吉北巽乾吉

……各散戶速携執照備換倘來局照冊誤切切布此民國十年四月十六日

報聲明 宋股東高鶴友 高曉峰 林耀廷 陳舜岩 方慎修 蕭星五 劉應麟 全啓

盜匪出沒無常時來侵擾及馮公蒞止之後派警梭巡不分晝夜未及半載而宵小斂跡賊匪遁迹由是地面肅清安如磐石近因馮公陞萌退志攀轅無效民等受澤甚深勢難緘默特誌報端以彰大德 第三區紳學商民全啓

……迅速異常特爲登報以彰信用而鳴謝忱 長春裕昌源王輔臣啓

……趙左二君誠懇從此滋事嚴加劾查……衝突街面安靖故特登報以頌 法庫公民全具

五彩石印 十五色套版 **美人月份牌奉送**

凡購和合藥水補血補腦新藥後天血青腦新劑國路福之內無論何品半打以上者於特約店奉送美人大月份牌一張不取分文期以一月爲限逾時恕不再送

旅行與國路福

吾國幅員廣袤氣候飲食在在不同故旅行家時有水土不服之虞而窮鄉僻壤又乏良醫識者若之考水土不服之症實由消化不良所致若消化力強可保無虞故爲旅行家計必攜國路福常服之消化力日壯決無水土不服等事從茲安然旅行

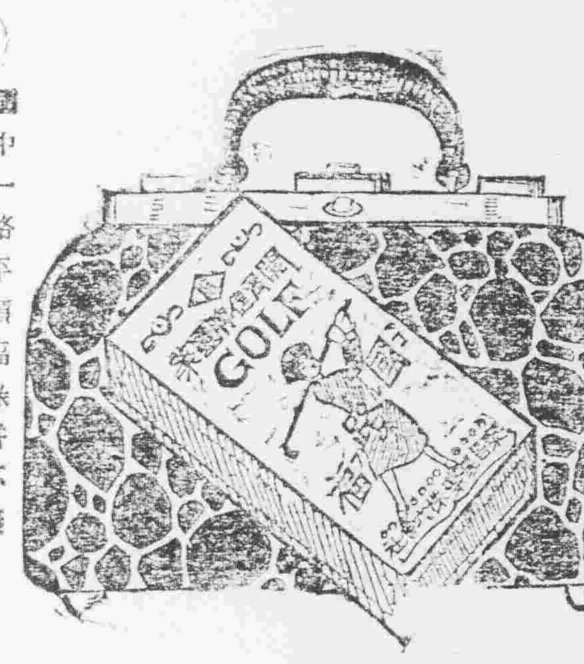

國中一路平順福祿駢臻

國路福係泰昌公司所發明消化新劑消化旺盛良者服之則消化力轉弱爲強無病者服之消化力益加

定價 三角五 七角 一元八角

虔製本舖 泰昌製藥公司

各處均有代售

特約店

安東縣	井上誠昌堂
鐵嶺	平記大藥房
營口	東濱藥房
萬口	若林洋行
青島	井上誠昌堂
北京	宮島大藥房
奉天	井上誠昌堂
長春	藤田大藥房
大連	小林大藥房
南京	丸三大藥房
濟南	文明公司
奉天	佐藤廣濟堂
哈爾賓	井上折本藥房
漢口	思明堂書藥房
上海	東亞公司
天津	金山大藥房

東京竹內製 金庫

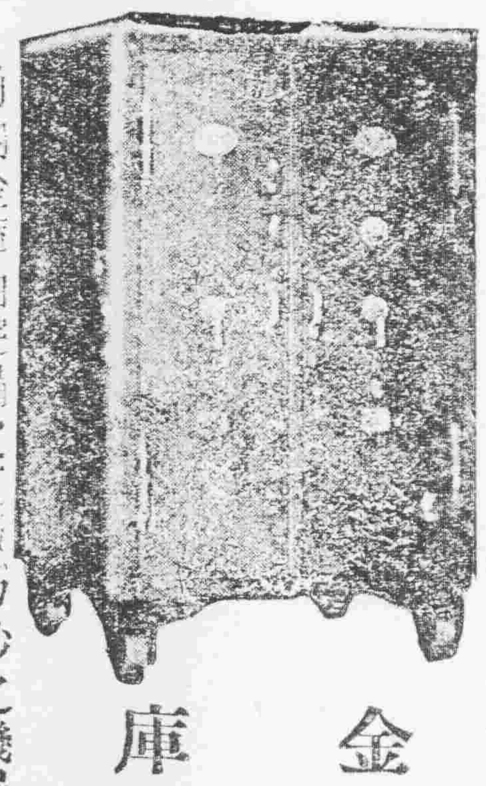

竹內金庫由完備之工廠巧妙之機器諳練之工師所製成其品質之優秀製產額之多大實占東亞第一位

購金庫者徒觀其外表之類似遂以爲同一之物此大誤也

滿蒙總代理店 昌和洋行本店 奉天大北門裡 電話日七五六 中九六五

特約店 昌和洋行支店 大連市山縣通九三 電話二三四三

金泰洋行 長春新市街

完全淋藥

淋濁一症西醫名爲淋毒菌在男子發於尿道在女子於子宮此症原因或由娼妓之傳染或由患此症者之交接或感受風寒或房勞過度故致病之由而不同也初起尿濇攝痛小頻數漸次疼痛白濁淋漓不止或則洩精甚至出血倘日久失治諸病生焉本藥房近由歐西購到特效新藥名曰殺菌止淋丸專能殺菌解毒清淋去濁無論何種淋症均能神效輕者一星期全愈重者兩星期除根誠爲世界獨一治淋之聖藥也此藥一日量六粒定價小洋五角一星期量四十二粒小洋三元

外埠函購加郵費三角○外埠代售處○安東縣財神廟街永祥泰○遼陽天錘成○鐵嶺西門裡新華農○孫家台站全盛永○千金寨中興街大順東○吉林省河南街福記衣莊安奉線橋頭利興森○鄭家屯中街物彩德

奉天大西關上頭

英美大藥房主人侯爾尚謹啓

食前一杯……

芳醇無比之美味
保健萬能之滋養
每飲一杯必增一杯之元氣
下列患者更宜飲用

神經衰弱之人	營養不良之人	精力衰退之人
食慾不進之人	手足冰冷之人	貧血自常之人
西斯帖里之人	不眠症惱之人	病後衰弱之人

美味滋養 **蜂印香竄葡萄酒** (ハチジルシカウザンブドウシュ)

株式會社 近藤利兵衛商店 東京

產前產後之夫人

醫學博士 栗本 醫學博士 齋藤 醫學博士 增山 醫學博士 土田 醫學博士 諏訪 醫學博士 阪井

實驗推獎爲確正之補血強壯增進劑

★ 補爾多 爲獎賛

本劑之効用

補爾多乃一種造血之要素能使人體中所含之鐵蛋白酸同化爲同態故容易吸收同化使無他副作用能抗進造血機能並有增上強力之作用故服本藥後不覺食慾增進體力加增並能令皮膚光澤實爲醫學諸大家合貲共推爲補血強壯劑中之第一位效也

此藥專治急性慢性貧血病、萎黃病、腺病及肺結核並衰弱病後、姙婦、授乳婦、產後虛弱等症服之奏効顯著

種類及價目

補血強壯 補爾多
神經特效疾 阿爾賢補爾多
腺病質特效 沾多補爾多
呼吸器系疾患特效 呱亞唃爾補爾多
健胃補血強壯 規那補爾多

小瓶金貳圓 大瓶金參圓 小瓶金貳圓五拾錢 大瓶金參圓五拾錢 小瓶金貳圓五拾錢 大瓶金參圓五拾錢 小瓶金貳圓五拾錢 大瓶金參圓五拾錢 小瓶金貳圓 大瓶金參圓

說明書 實驗錄 贈呈 次第

發賣元 藤澤友吉商店 本店 大阪市東區道修町 振替口座大阪七四番 支店 東京市日本橋區本町三丁目 振替口座東京五九八番

營業課目 中華民國

一藥種賣藥 一醫療器械 一繃帶材料 →← 商

奉天府小西關大街路南 廣濟堂藥房

電話 日本二二三番 中華分局一〇八一番 振替 東京四九九五 大連一六八四 分電クスリ

支店分設

遼源縣鄭家屯支店
興京府新賓堡支店
通化縣紫草路支店
蒙古白音太來支店

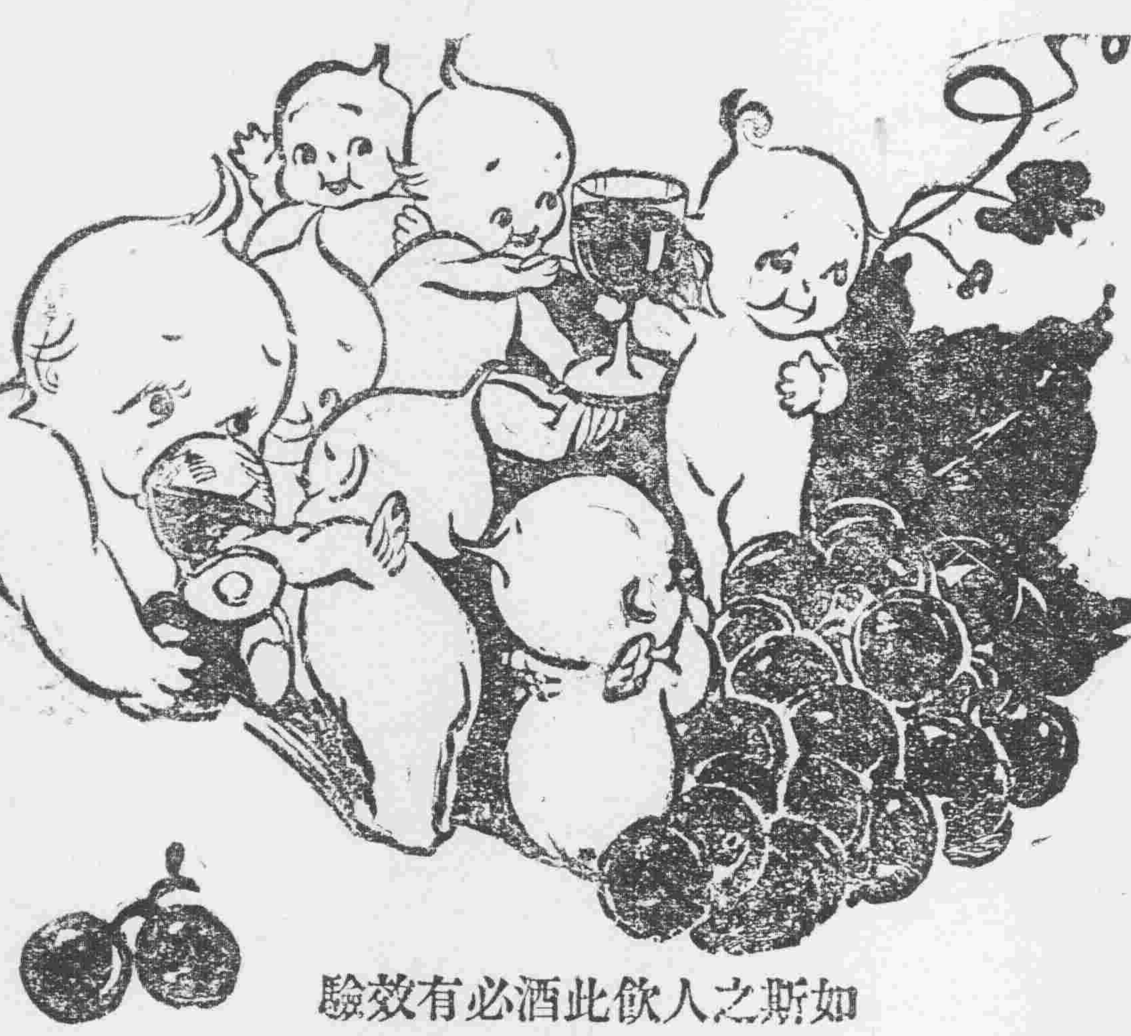

如斯之人飲此酒必有效驗

鬱悶不舒之人	血色不佳之人	過於枯瘦之人	元氣虧損之人	心悸亢忡之人	食欲不振之人	夜不安眠之人	根元素弱之人	手足冰冷之人	頭重眩暈之人	血液虧少之人	悲戚愁煩之人	久病新愈之人	素常柔弱之人

美味與滋養兼全之葡萄酒

赤玉牌葡萄酒

早晚一杯優於百藥

試請於早晚飯前飲一杯赤玉葡萄酒則不知不覺精神鼓舞元氣大振一日之事可以愉快辦之而家庭之中亦得一同快樂無病無災以遂其生活

七博士賞讚之葡萄酒

七博士何故賞讚此酒謂爲無比之滋養飲料而推薦之於諸君乎誠以其美味適口雖幼童亦皆嗜之又以其富於滋養能收健胃補血強身之實效故也